EL DIARIO PALENTINO

Domingo, 12 de Junio de 1994

EL DIA DE PALENCIA

Núm. 16.403. Precio **150** pesetas

Fundado en 1881

HOY EN EL DIARIO PALENTINO

PALENCIA

El Certamen Provincial de Moda recaudó 400.000 pts. para Cruz Roja **(Página 6)**

Los sindicatos mineros, descontentos con los acuerdos del convenio colectivo **(Página 7)**

Premios Literarios "Sarmiento" y "Juan de Baños **(Página 9)**

Encuentro Ecológico-Cultural de la CGT **(Página 10)**

Tarde de Toros **(Página 12)**

Butaca Palentina **(Página 13)**

La Montaña Palentina **(Página 14)**

PROVINCIA

PAREDES DE NAVA y CERVERA DE PISUERGA **(Página 16)**

AUTILLO DE CAMPOS **(Página 17)**

DEPORTES

El vallisoletano Rivero se impusó en la segunda etapa de la Vuelta Ciclista Juvenil a los Valles del Cerrato **(Página 34 y 35)**

Mañana comienza la Gala del Fútbol Provincial **(Página 36)**

Berzin, virtual vencedor del Giro de Italia **(Página 38)**

La hija de Ruiz Mateos lanza una tarta a Mariano Rubio en un restaurante madrileño **(Página 48)**

Un grupo de trabajadores de la Fábrica de Armas frente a la factoría.- (Foto ARCHIVO / LUIS)

Javier Burgos considera que las declaraciones del ministro tienen un "tinte electoralista"

Los sindicatos confían en la propuesta de Eguiagaray de recolocar a los trabajadores de Santa Bárbara

Los sindicatos de Santa Bárbara han valorado positivamente las declaraciones del ministro de Industria, Juan Manuel Eguiagaray, quien afirmó el pasado viernes en Toledo que *"los excedentes de empleo serán absorbidos en un plazo razonable de tiempo en otras empresas mediante un plan de diversificación de actividades"*.

El presidente del comité de empresa de la Fábrica de Armas de Palencia, Javier Burgos, mostró ayer su satisfacción porque Eguiagaray respete los acuerdos que se deriven al laudo arbitral dictado el pasado 24 de mayo. El sindicalista palentino afirmó también que si estas declaraciones se hubieran hecho antes *"se hubiera evitado una conflictividad social terrible"*. Sin embargo, Javier Burgos, considera que las afirmaciones del titular de la cartera de Industria tienen un *"tinte electoralista"*.

La factoría palentina, según señaló ayer Burgos, podría recoger en un futuro cercano toda la producción de cartuchería "parabellum" y convertirse así en el único centro de trabajo de España que elabore este tipo de munición.

(Página 5)

Ayer comenzaron las fiestas populares del barrio de Pan y Guindas

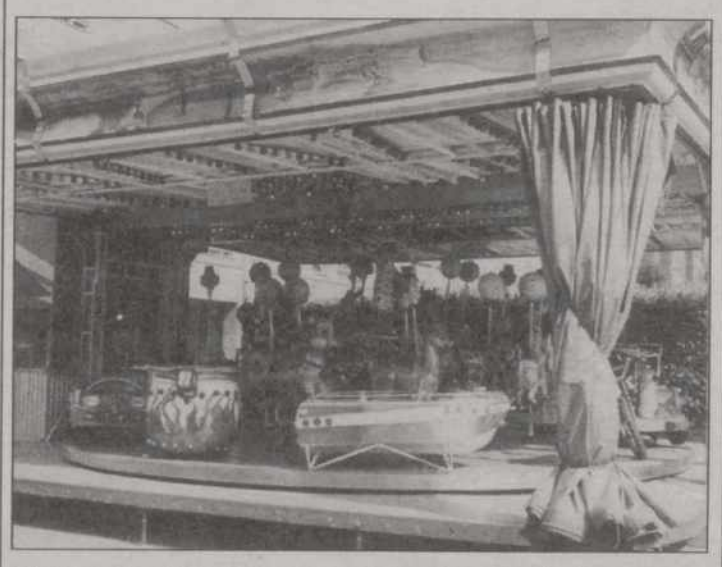

El tiempo desapacible restó animación a las fiestas populares del barrio Pan y Guindas. Prueba de ello es el carrusel infantil vacio de "clientes".- (FOTO LUIS)

(Página 6)

En el sorteo extraordinario "Niños de San Idelfonso"

El 00325, número "gordo"

Relación de premios "grandes".- (FOTO EFE)

LISTA COMPLETA DEL SORTEO EN LAS PAGINAS 23, 24, 25 Y 26

M.C.D.2022

UNA COMUNIDAD

El paseillo de Aznar

José Luis GUERRERO (ICAL)

El paseíllo que se dió Aznar en Tordesillas, el martes 7, entre el convento de las Claras y las casas del Tratado, después de finalizar el acto conmemorativo del V Centenario, sintetiza lo que ha sido esta semana en Castilla y León, a caballo entre una celebración histórica y unas jornadas electorales que han cerrado una campaña que puede ser histórica si como se anuncia por los sondeos el Partido Popular acaba ganando al Partido Socialista. Escribo esta columna en la mañana del sábado 11, día de reflexión. Pasaba la una de la tarde, había levantado el Rey la sesión solemne en el convento, mientras el monarca y el presidente Lucas pasaron a saludar a las monjas de clausura, alguien -me cuentan que fue el consejero César Huidobro- sugirió a José María Aznar lo siguiente: "Presidente, si te adelantas a la comitiva real camino de las Casas del Tratado, te vas a encontrar a una gente enfervorecida, dispuesta al vitor y al aplauso". Dicho y hecho.

No se equivocó el asesor accidental de Aznar. El líder del PP con una sonrisa de oreja a oreja hizo un recorrido lineal, comparable a la mejor vuelta al ruedo. Fue de acera a acera saludando y recogiendo aplausos, abrazos y todo tipo de piropos. A buen seguro que fue su mejor acto electoral de esta campaña.

Y además no estaba montado por el partido. Surgió de forma espontánea, si bien el pueblo de Tordesillas llevaba esperando más de una hora -tiempo que duró el acto- que salieran las autoridades y estaban dispuestas a aplaudir al primer famoso que pasara. Y el primero fue Aznar.

Y las cámaras pudieron recogerlo. Como también recogieron el mismo recorrido triunfal que poco después hicieron los Reyes y el presidente de Portugal, acompañados de toda la corte castellano-leonesa, con el presidente de la Junta y el alcalde de Tordesillas a la cabeza.

VERGÜENZA AJENA

El primer edil de la villa de Tordesillas, el socialista Emilio Alvarez, tendrá que plantearse si su pueblo no se ha tornado conservador, a juzgar por los aplausos dirigidos a José María Aznar. El paseíllo de Aznar en esta localidad vallisoletana, que ha entrado en la Historia por derecho propio, fue la anécdota de la semana y probablemente de la campaña. Al líder del PP le satisfizo más ese espontáneo apoyo popular en un pueblo de Castilla que los preparados baños de multitudes que ha recibido en las plazas de toros.

Como el del jueves, en Valladolid, donde militantes, dirigentes, pelotas y abrazafarolas se codean con los fotógrafos de prensa y cámaras de televisión para captar la atención, el saludo o el abrazo del líder.

Los mítines, tal y como los desarrollan en la actualidad en nuestro país, son para tomarlos a broma. El comportamiento de la gente, los convencidos, los del partido y los asalariados de las instituciones que gobierna el partido producen, en ocasiones, vergüenza ajena. Como representación teatral o como fiesta de carnaval valga, pero como espacio para lanzar mensajes a la ciudadanía me parecen de risa. Los medios de comunicación y los periodistas deberemos plantearnos si se le debe prestar la cobertura informativa que hacemos ahora de los mítines, con todo tipo de recursos y apoyos, conexiones en directo de televisión incluidas.

¿PRELUDIO?

A escasas veinticuatro horas del día D, me pregunto si el paseíllo de Aznar en Tordesillas fue un preludio del otro paseíllo que Aznar necesita.

¿Derrotará Aznar a González en unas elecciones?. Desde luego en lo que coinciden todos los analistas y observadores políticos es que ahora o nunca.

La ocasión se le brinda pintiparada. El país está enfadado con los dirigentes socialistas, especialmente a raíz de los casos Rubio y Roldán. Ocurre que ese enfado ha llevado a muchos a asquear a toda la clase política y eso va a suponer un alto índice de abstención y votos en blanco que habrá que interpretar.

Aznar y las gentes de su entorno saben que si no gana ahora, le moverán la silla. Es más, hay quien piensa que debe ganar al PSOE por más de cuatro puntos porcentuales. Una victoria pírrica sería insatisfactoria. Quien está tranquilo es Lucas. Sabe que su feudo está asegurado con las previsiones de los institutos de opinión. Sus nervios aparecerán el año que viene que es cuando él se la juega.

Debates e ilusión

De muy esperanzadores se pueden definir los debates que estos días se han podido seguir por televisión entre líderes políticos, en especial los que protagonizaron Abel Matutes y Fernando Morán y el que la noche del jueves mantuvieron Manuel Chaves y Javier Arenas.

Hablo de esperanza porque parece que la campaña electoral, cuando no la portagonizan provocadores profesionales o histriones como Guerra, toma por fin el giro que todos estábamos esperando, olvidando estúpidas alusiones a tiempos ya pasados que ninguno de los dos partidos tiene derecho a utilizar: El PP, por sus antiguas indefiniciones y por algunas reliquias de museo que aún tiene en sus filas y el PSOE porque si negra fue la dictadura franquista también la política española se ha oscurecido con los más graves casos de corrupción de nuestra historia, con el agravante de haber sido cometidos en libertad y democaracia, manchando a España y descalificando al partido que la gobierna. Hablo pues de esperanza porque con estos ejercicios serenos de entender la política que hemos podido seguir en los debates los españoles quizá podamos recuperar la confianza en las instituciones que forman la trama de nuestro sistema político.

Pero además creo que por fin el PP ha consolidado sus expectativas y consigue transmitir un mensaje de ilusión a una sociedad muy necesitada de esta medicina. Pienso que sus dos candidatos, Arenas y Matutes, han sabido cuajar la mezcla exacta de crítica y alternativa que muchos queríamos oír, con iniciativas programáticas concretas y solidez ética e intelectual en las personas que las defienden. Es precisamente en este tipo de debates de guante blanco. En los que no se deja hueco a las descalificaciones o a la demagogia fácil, cuando más patente queda la diferencia entre el proyecto agotado y en algunos aspectos fracasado del PSOE con las soluciones e ilusión que ofrece el PP.

Quizás Fernando Morán y Manuel Chaves, dos caballeros de la política, hayan hecho un flaco favor a su partido permitiendo debates tan limpios y poco agresivos, pero sin duda los españoles debemos agradecérselo porque nos han permitido ver la realidad de las dos opciones, sin las deformaciones que los argumentos insultantes o las llamadas al miedo producen.

Felicitemos por tanto a los cuatro candidatos y a quien hizo los debates posibles, Antena 3 y el moderador Manuel Campo Vidal, si bien a este último habría que recordarle que la comunidad más extensa de España no es Andalucía, como afirmó varias veces en el debate, sino nuestra tierra, Castilla y León.

J. L.

EL DIARIO PALENTINO

Fundado en 1881

Edita: "El Diario Palentino-El Día de Palencia, S.L."
Presidente editor: José Luis Alonso Almodóvar
Gerente: José Luis Alonso Cruz
Administrador: Gregorio Atienza Prieto

EL DIARIO PALENTINO

Director: Mariano-Valero Gutiérrez Carlón
Subdirector: Carlos Martín Santoyo
Redactor-jefe: Gonzalo Ortega Aragón

REDACCION:

Pedro-Miguel Barreda Marcos, Carmen Centeno San Martín, Jorge Cancho González, Sonia Arnuncio Perujo, José Benito Iglesias Pérez y Raúl Díez González.

Fotografía: Enrique Caña Tristán y María Luisa Caña Tristán

Jefe de talleres: Francisco del Campo
Fotocomposición: Laurencio Merino Quirce, Satur Laso Martínez, Carmelo Junquera Martín y Miguel Angel Salazar Jorge.
Maquinistas: José María Requena, Manuel Sánchez Gómez, Anastasio Rodríguez Esteban y Valentín Gallego García

Director comercial: Luis Monés Guadián
Jefe de publicidad: Antonia Sanz Casado

Redacción, Administración y Tallleres: Calle Mayor, 67. 34001. Apartado de Correos, 17. TELEFONOS: Redacción: 744822 y 740535. Administración: 740258. Anuncios y suscripciones: 740417. FAX: Redacción: 743360 y Administración: 740347. D.P.: P-2-1958

M.C.D.2022

EL CATALEJO

La Europa de la resignación

Ignacio COSIDO

El impulso de la construcción europea aparece en estos momentos absolutamente agotado. Resultó patético escuchar durante la campaña electoral el discurso europeísta de unos candidatos a los que nadie parecía escuchar. En realidad, los candidatos eran lo de menos. Las voces de González, de Aznar, de Guerra o de Anguita elevaron el tono de sus intervenciones hasta hacer imperceptible el debate sobre Europa. La gente, ese número cada vez menor de ciudadanos que sigue escuchando a los políticos, sólo ponía atención cuando se hablaba de la corrupción, de la crisis económica, de la situación política interna. Hasta el pasado franquista ha sido debatido con mucha mayor intensidad en esta campaña que el futuro de Europa.

Las Elecciones Europeas que hoy se celebran demuestran hasta qué punto el sueño europeo se desvanece. Europa parece lo menos importante en unas elecciones que servirán, formalmente al menos, para elegir el futuro Parlamento de la Unión Europea. No sólo en España, sino en la práctica totalidad de los 12 países participantes, las elecciones sólo pueden interpretarse en clave de política interna. Lo importante no es a quien elegimos para un Parlamento lejanó, con muy escasas competencias y con nulo protagonismo político. Lo importante es como van a influir estas elecciones en los equilibrios de poder internos dentro de los Estados. Europa parece, más que una excusa, un mal menor.

Todo esto no es casual. El proceso de construcción europea se encuentra hoy prácticamente paralizado. La crisis europeísta no es únicamente consecuencia de la profunda crisis económica que han vivido sus socios en los últimos años. Una crisis que ha imposibilitado la convergencia económica entre los países y, consecuentemente ha ralentizado el proceso de integración política. No es sólo eso, una crisis coyuntural de la que más tarde o más pronto saldremos, recuperando nuevamente el ritmo de la integración. Hay fuerzas mucho más profundas deteniendo ese proceso de construcción europea. Queramos verlo o no, hay un resurgimiento del nacionalismo en todo el continente que resulta incompatible con la propia idea de Unidad Europea.

Este constituye el gran reto histórico al que se enfrenta Europa en estos momentos cono canalizar en estructuras políticas el torrente nacionalista que cada vez circula con mayor caudal por el continente. El drama yugoslavo constituye un buen ejemplo de la facilidad con que la corriente nacionalista hace saltar por los aires estructuras políticas aparentemente comunitarias son una garantía absoluta para hacer frente a este envite de la historia es no sólo pecar de un exceso de optimismo, sino de una peligrosa ingenuidad.

Las alternativas a este dilema no son fáciles. Es muy importante en estos momentos mirar a la historia pasada y presente de Europa y evitar caer nuevamente en los errores más dramáticos del pasado. Es necesario también renovar el discurso europeísta tradicional, que aparece claramente agotado. La realidad europea ha cambiado tanto y tan rápidamente en los últimos años que ha dejado obsoletas la mayor parte de las ideas sobre las que se había asentado todo el proceso de construcción comunitaria anterior. No se trata de destruir lo que con tanto esfuerzo se ha construido, se trata simplemente de encontrar un nuevo camino en el que ese proceso pueda continuar avanzando. Una difícil transición de la Europa de la resignación a la Europa de la imaginación.

Sin trampa ni cartón

Reflexión

Mariano VALERO

CUANDO escribo estas líneas estamos en plena jornada de reflexión. En el día antes de la gran decisión. O mejor dicho, de las dos grandes decisiones. Por un lado, la elección de los eurodiputados que representarán y defenderán los intereses de España y de los españoles en el Parlamento de Europa. Por otro, la elección del nuevo Parlamento de Andalucía.

Importantes decisiones que si en el resto de países de la Unión Europea van a tener una gran trascendencia, en el nuestro puede tener consecuencias hoy ciertamente imprevisibles. Cuando esta noche tengamos todos los datos, veremos lo que nos deparan.

Pero no adelantemos acontecimientos. Lo importante, independientemente de los resultados, es que los ciudadanos españoles -los andaluces doblemente- tenemos hoy una nueva oportunidad para elegir a las personas que asumirán la responsabilidad de defender los intereses de nuestra nación y de todos los ciudadanos en la llamada *"Europa de los mercaderes"*.

Definición que a algunos no les gusta, porque piensan en la UE como un proyecto más filosófico-ideológico que político-económico. Pero la realidad, señores, se impone. Y Europa es, guste o no, antes que cualquier otra cosa, un gran mercado de más de trescientos millones de potenciales compradores. Donde cada uno va a lo suyo y a sacar mejor tajada que el vecino. Así de claro. Con la filosofía, de momento, no se come.

Pues bien, como decía, hoy es un día en el que los ciudadanos tenemos motivos reales para sentirnos verdaderamente importantes, ya que con nuestros votos vamos a decidir lo que queremos. Algo que ocurre muy pocas veces y por eso mismo tenemos que ser consecuentes con nuestra responsabilidad. Para con nosotros mismos. Y para con los demás.

Así, la cita más importante que todos nosotros tenemos hoy domingo es, sin lugar a dudas, nuestro Colegio Electoral. Allí nos están esperando las urnas. Es la única forma de sentirnos copartícipes. Tanto si triunfa el programa y el partido, o la coalición, a los que concedamos nuestro apoyo como si no.

Hay que ir a votar. Y después, aceptar *"deportiva"* y democráticamente los resultados. Teniendo siempre presente que en cualquier caso, detrás de una elección democrática, el verdadero ganador es siempre el sistema. Y con él todos los que vivimos bajo su paraguas. Sin distinciones de ningún tipo.

Es importante pues que haya la menor abstención posible. Así nadie podrá decir que esta circunstancia ha beneficiado a tal o cual fuerza política. Lo que está claro es que perjudica al sistema. Hemos de demostrar con los hechos que somos maduros y estamos mayoritariamente comprometidos con las decisiones que afectan a nuestro país. Dentro y fuera de sus fronteras. Y para eso es imprescindible ir a votar. Si alguien decide quedarse en casa y abstenerse, que sea una elección razonada y obedezca a una reflexión responsable. Cierto que se trata de una opción más. Legítima como las otras. Pero que nunca sea consecuencia de la desidia. O del desinterés por los temas públicos.

Digo todo esto aún siendo consciente de que hay motivos suficientes para estar cabreados y en cierta forma desengañados por tanta corrupción y tanto sinvergüenza. Pero precisamente por eso mismo estamos si cabe aún más obligados a elegir y a comprometernos.

Desde la Calle Mayor

Adiós a Antena 3

Carlos M. SANTOYO

ANTENA 3 PALENCIA *finalizaba a las 24 horas del viernes su emisión tras una docena de años informando ininterrumpidamente. Abriéndose paso en los hogares de los palentinos a base de trabajo honrado y dedicación prácticamente exclusiva de sus buenos profesionales.*

Después de ser absorbida hace ya varios meses por el poderoso grupo ***"Prisa"*** *y hermanarse obligatoria y temporalmente con la* ***Cadena SER****, la crónica de una muerte anunciada que entonces comenzaba a escribirse tenía de esa manera su triste y esperado final. Porque la magistral "jugada" de su nuevo propietario buscaba ese fatal desenlace. Deshacerse por una especie de decreto-ley de la rivalidad de una cadena radiofónica entonces líder de audiencia.*

No era cuestión de tener en cuenta la calidad del producto, la rentabilidad, el gancho popular o el servicio a la sociedad española, sino simplemente el bien particular de ***"Prisa"****. El mando cada vez mayor de una empresa claramente definida políticamente y cuyo empeño en adueñarse de buena parte de la información hispana lleva camino de convertirse en realidad al contar con el beneplácito del Gobierno.*

Lo más triste de todo es que esta cacicada de "los de arriba" pueda salpicar, aunque sólo sea de forma indirecta, a la gestión que realizan en provincias sus emisoras. Como, por ejemplo, ***Radio Palencia SER****, cuyos extraordinarios profesionales nada tienen que ver con las maniobras orquestales de sus superiores. Son simplemente empleados que siguen cumpliendo con su deber.*

No es ***Radio Palencia SER*** *quien ha asestado una puñalada trapera a* ***Antena 3 Palencia****, sino* ***"Prisa"*** *y lo que representa a una joven cadena que, por ejemplo, en nuestra ciudad emite desde las doce de la noche del viernes música de* ***40 Principales****. Otro de los productos de ese nuevo "invento" denominado* ***Unión Radio*** *con el que se quiere maquillar la auténtica realidad: que* ***Antena 3*** *ha muerto y con ella gran número de sus redactores, técnicos o empleados de los departamentos administrativos y publicitarios. Y, sobre todo, una diferente forma de informar, con independencia y rigor, que para muchos oyentes representaba una opción preferente a la hora de elegir el dial. Ni mejor ni peor que la de al lado.*

En ***Palencia****, los queridos compañeros de la* ***Cadena SER*** *tenían sus oyentes y sus clientes de la misma forma que los de* ***Antena 3*** *contaban con los suyos. No era, ni mucho menos, una batalla local por la supervivencia, pues ambas eran compatibles, máxime tras desaparecer la publicidad de* ***Radio Nacional de España****, sino una guerra nacional por la supremacía. Con el caiga quien caiga como máxima utilizada. Y el pez grande terminaba comiéndose al que se había hecho chico de forma egoista a raiz de su adquisición.*

Dicen que no hay mal que por bien no venga. Y el cierre de la emisora ha servido al menos para comprobar las muestras de solidaridad de partidos políticos, sindicatos, colectivos y, sobre todo, oyentes. Los más perjudicados por el afán de ***"Prisa"*** *en convertirse en una especie de* ***Atila*** *de la comunicación.*

Noticias de Palencia*,* ***Tiempo de Palencia****, las ediciones de* ***Alerta*** *y* ***El Diario Montañés****, la revista* ***Palencia 34****... Han sido muchas las publicaciones que de unos años a esta parte murieron en el intento de abrirse un huequecito en el corazón de los palentinos.*

Lo que nadie podía imaginar era que esa peste se extendiera a la radio. A una cadena que se había ganado a pulso el cariño y el respeto y que constituía para la gente una opción diferente.

Desde esta humilde sección, nuestro abrazo solidario a los paganos de tal vileza. A los que una patada ha premiado doce años de servicio.

M.C.D.2022

Recuerdo de Julio Campal

Por Antonio FERNANDEZ MOLINA
(Escritor)

"Lanzad letras al aire, como [dados:
siempre caerá un poema.
Sembrad huesos descabala- [dos
en esta o en la otra
o en la de más allá parcela:
siempre se reunirán hasta el [completo
esqueleto.

Gerardo Diego"

Durante unos tres lustros, y a partir de principios de los 50 y como reaccionan al garcilasismo a formas de expresión académicas y no renovadoras, se impuso en España, de una manera prácticamente desvastadora, la literatura social en verso y prosa y, y si bien su cultivo obedecía a razones plenamente justificadas, llegó a ejercer, una desafortunada influencia hasta peregrinos extremos, como sucedió en alguna ocasión el negarle vigencia (y no sé si eso suponía también el negarle importancia) a la obra de creadores como Juan Ramón Jiménez.

Era habitual la redacción de libros de poemas de relatos y novelas fabricados bajo la presión de consignas extraliterarias. La situación llegó a ser asfixiante y el saldo de algunas víctimas, entre poetas y escritores (los atletas plásticos dispusieron de mayor libertad) que vieran disminuidas las posibilidades de su inspiración por doblegarse a las imposiciones del ambiente, mientras que a otros inspirados poetas tales como Cirlot, Chicharro y Ory (por citar sólo tres relevantes ejemplos) no les reconocía en este ambiente la categoría indiscutible que les pertenecía.

En esta situación llegó a nuestro país el joven poeta uruguayo-argentino Julio Campal y en plena euforia de la literatura social inició una campaña en pro de la vanguardia y de la libertad creadora.

Profundo conocedor del tema en su aspecto histórico y en los movimientos últimos más avanzados, sostenía correspondencia con los creadores principales del momento entre quienes gozaba de justo prestigio como uno de sus destacados compañeros.

Realizó una importante labor didáctica a contracorriente con escasos medios materiales y apoyado principalmente en su fervoroso apostolado quijotesco en pro de la autenticidad creadora y de las innovaciones.

Al mismo tiempo se puso en contacto con poetas y escritores irreductibles que también creaban a contracorriente; surrealistas postistas, experimentadores, etc. y desplegó una intensa labor difusora y de coordinación. Y siempre sacó un buen partido a los modestos apoyos que consiguiera.

Me lo presentó Alberto Barasoaín a principios de los años 60. Nos vimos en uno de los cafés del madrileño paseo de Recoletos, probablemente en el mismo donde González Ruano acudía a escribir.

Lo recuerdo cual si lo tuviera presente. Y siempre se mantuvo con tal aspecto. Joven, espigado y elegante aunque vistiera con modestia. Sus ojos expresivos y dulces se encendían con sus palabras y sus finas facciones se impregnaban de la audacia de sus pensamientos. Entusiasta hasta casi el límite de lo absoluto, utilizaba un fervoroso lenguaje para hablar de lo que le obsesionaba y amó, sobre todas las cosas, la libre creación artística y poética.

Para un importante boletín que publicaba en multicopista, me pidió unas traducciones de Micheaux por entonces poco conocido y a quien descubrí a prinicipios de los 50.

Nos conocimos mucho mejor unos años después cuando, en 1965 vivió durante una larga temporada en mi casa en Palma de Mallorca.

Hizo grandes amigos en la isla, sugestionados por su arrolladora simpatía y su inteligencia que hacían de él también una persona encantadora. Allí dio algunas conferencias sobre temas de vanguardia.

Con motivo de uno de los viajes de Miguel Labordeta a la isla se conocieron en mi casa. Sostuvimos largas conversaciones sobre estos temas.

Labordeta llevaba unos cuantos años sin escribir poesía a la búsqueda de nuevas formas expresivas, mientras evitaba caer en la tentación de repetirse. Las conversaciones con Campal le ayudaron a encontrar su nuevo camino en la poesía y volvió a escribir. El resultado está en su último libro, "Los soliloquios" y lo que redactara en torno a estos poemas.

La pasión con que exponía sus ideas también influyó en mi obra. Las huellas más patentes están bien marcadas en mi novela "Un caracol en la cocina", redactada poco después.

Gozó del reconocimiento de los poetas y artistas españoles más esencialmente prestigiosos y dejó un buen puñado de discípulos.

Al morir prematuramente en 1968, Gerardo Diego, buen catador de las positivas audacias de experimentaciones, le dedicó un emocionante y justo artículo y también un entrañable poema.

Gerardo Diego

Fe al garete

San Marcos, 4, 35-41

En el Caribe ardía la noche tropical de los ciclones. Le contaría que los relámpagos hacían la noche cien veces más clara que el día, que los rayos se clavaban en las cumbres como banderillas de fuego apocalíptico...

Que los truenos estallaban en el valle y temblaba el orbe, que el mar, medio loco, se partía la crisma contra los acantilados... O allí venía el fin del mundo o allí se aparecía el Dios del Sinaí.

Una miniatura de eso lo tiene el lector en el evangelio de mañana: tempestad en el Mar de Galilea, un barco pesquero a la deriva, dentro 3 o 4 hombres (uno de ellos, Jesús, y dormido) y este diálogo de sordos.

A Jesús: "¿No te importa que nos hundamos?". De Jesús: "¿Es que no tenéis fe (=confianza, seguridad... en mí)?". Entre ellos: "¿Quién será éste?". Simbólico: así la Iglesia de Jesús, un barco al garete en el mar de la historia, hoy con 928 millones de católicos a bordo y todos mareados.

Los mareados

Los mareados son los tiempos, los principios, los valores, las virtudes, los mandamientos... y, sobre todo, la cabeza, el corazón y las vidas de los hombres. Honrarás a Dios, dicen los mandamientos 1, 2 y 3, pero en las calles estallan las blasfemias, que antes rebuznaban el arriero, el minero, el... y ahora puede ser el niñato y la guayaba, todavía con las huellas de la chupeta en los labios.

Honrarás al padre y a la madre, dice el mandamiento 4.º, pero los hijos se han alzado en casa con los poderes legislativo, ejecutivo y judicial de Montesquiu y, por real decreto de su real gana, pasaron a sus padres a la reserva.

Honrarás la vida, dice el mandamiento 5.º, pero aquí, entre terroristas, criminales, abortistas, guerrilleros, etc. están las naciones que, cuando se dan la mano, salpican de sangre a los cinco continentes del planeta.

Honrarás a tu cuerpo, dice el mandamiento 6.º, pero esto es la cama redonda, a la que se sube el que puede, de la que se cae el viejo amarillo, a la que trepa el viejo verde, de la que saltan ellas para airear sus pancartas por las calles de Madrid, Roma, París, Frankfurt, Londres...: "Yo aborté", "El vientre es mío", "Hijos sí, maridos no", etc.

Honrarás los bienes ajenos, dice el mandamiento 7.º, pero aquí el que más, el que menos y el otro, se ganan la vida padre con el fraude, la estafa... ¡y para qué le voy a contar ni señalar con el dedo!

Honrarás a la religión, dice Dios, pero los seminarios están mal de vocaciones, los noviciados peor de candidatos, los templos regular de parroquianos..., cuando sólo el seminario musulmán de Qon, ciudad santa del Irán, tiene en este momento 23.000 seminaristas.

Los que marean

"¡Que nos hundimos!", San Lucas 8,24. Al día: ¡Que nos quitan la fe! Los unos porque, el cura, al hablar al respetable, dicen cosas con razones y con razón, pero al resultar nuevas al respetable, el respetable no sabe a qué atenerse: si a lo de siempre o a lo de ahora. Mejor sería ponerse al día que quedarse frenado en las cuatro ruedas, carro del pasado.

A cuenta de la guerra de los 43 días, Guerra de las Cien Horas, la del Golfo Pérsico (17 enero al 28 febrero, 1991), hubo señores obispos que salieron con que la guerra era injusta, por falta de un Código de Derecho Internacional en su biblioteca, que les hubiera advertido que era, por lo menos, legal.

Otro dijo que "valen más diez años de diálogo que un día de guerra", sin caer en la cuenta de que un día más de diálogo serían quizá diez años de guerra. Y, si no, pensemos en Bosnia-Herzegovina con los horrores de 16.000 niños muertos, 3,5 millones de prisioneros, 2 millones de desplazados, 20.000 mujeres violadas (datos de Tadeusz Mazowiecki, relator de los Derechos Humanos en la ONU) y todo mientras dialogaban.

Hasta que, por fin, habló el Papa en el Trastévere (17 de febrero, 1991) y dijo que "nosotros no somos pacifistas", "no queremos la paz a toda costa", porque "queremos paz y justicia". Porque sin justicia no hay paz que cien años dure... En su punto.

Mire, lector, nadie quita a nadie la fe: ni los hombres ni Dios. No los hombres, porque la fe es cosa de Dios y mía, a medias; nunca de los hombres. Ni Dios me la quita, porque, si "lo que se da, no se quita", la fe menos todavía.

Y eso porque creo en el amor de Dios ¡y ahí me las den todas!, en su palabra ¡que no tiene vuelta de hoja!, en Dios, ¡el único que jamás falla!

M.C.D.2022

A la izquierda, el ministro Eguiagaray, y a la derecha trabajadores de Santa Bárbara ocupando el Ayuntamiento. (Foto LUIS)

Los sindicatos de Santa Bárbara valoran que Eguiagaray diga que los excedentes laborales serán recolocados en otras empresas

El ministro de Industria señaló coincidiendo con el final de la campaña electoral que respetará el acuerdo que se adopte tras dictarse un laudo arbitral, recolocando a los trabajadores en un plazo razonable de tiempo en otras empresas del INI

J. Benito IGLESIAS

El ministro de Industria y Energía, Juan Manuel Eguiagaray, aseguró el pasado viernes en Toledo, coincidiendo con el final de la campaña electoral, que los trabajadores excedentes de la Empresa Nacional Santa Bárbara *«serán absorvidos en un plazo razonable de tiempo en otras empresas mediante un plan de diversificación de actividades»*.

Los sindicatos de Santa Bárbara, tanto en Toledo como en otros puntos del país, entre ellos Palencia, han valorado positivamente las manifestaciones del ministro, señalando el presidente del comité de empresa de la Fábrica de Armas palentina, Javier Burgos, que *«lo más destacable de todo esto es que el máximo responsable de Industria, y a la vez del INI, respeta la futura negociación entre empresa y sindicatos, así como los acuerdos que puedan producirse tras dictarse un laudo arbitral el pasado 24 de mayo»*.

TINTE ELECTORALISTA

A Javier Burgos - que ha vivido intesamente las duras negociaciones llevadas a cabo por el Comité Intercentros en Madrid, para evitar el Plan de ajuste del INI y el cierre de algunas factorías - le parece que el ministro Eguiagaray *«ha hecho una declaración con tinte electoralista en el final de la campaña, aunque me hace gracia que recoja un compromiso firmado en el Plan Industrial de 1987, por el que el en caso de Toledo su factoría permanecería abierta hasta que la totalidad de la plantilla fuera recolocada en Internacional de Composites S.A., empresa participada por el INI»*.

En este sentido el titular de la cartera de Industria y Energía afirmó también que en la actualidad se analizan diariamente distintos proyectos que permitirán poner en marcha nuevas posibilidades para la recolocación de los excedentes de Santa Bárbara, mediante la diversificación de la actividad industrial, *«siendo inevitable hacer un proceso de racionalización con los menores costes posibles»*.

Javier Burgos apuntó ayer por su parte que *«ahora esperamos que se intente centrar en la fábrica de Palencia toda la producción de cartuchería y "parabellum", configurándose así como el único centro de trabajo de España que elabore este tipo de munición. Evidentemente se lograría más mano de obra y no serían precisos tantos ajustes laborales, si como se recoge en el laudo arbitral empiezan a aplicarse equitativamente las medidas que promoverán bajas incentivadas y jubilaciones anticipadas»*.

"El INI podría haber evitado una conflictividad terrible", dice Javier Burgos

J. B. I.

Javier Burgos, presidente del comité de empresa de la Fábrica de Armas de Palencia, tras conocer las manifestaciones del titular de Industria y Energía, declaró que *«de haberlas hecho con anterioridad se hubiera evitado una conflictividad social terrible. La verdad es que el ministro se ha mojado, aunque haya sido el último día de la campaña electoral, y eso es positivo»*.

Desde que un equipo de "cuatro hombres y mujeres buenos" dictasen un laudo arbitral el pasado 24 de mayo, Javier Burgos opina que *«aún no se han iniciado las consultas previas al expediente de regulación de empleo que afectará, inicialmente durante tres meses, a un 86 por ciento de la plantilla de 2.666 trabajadores en Santa Bárbara. El tema parece que se ha querido dejar zanjado hasta después de las elecciones, no habiéndose aún mantenido ningún contacto entre la empresa y la parte social desde hace 20 días»*.

Los sindicatos esperan, tal y como apuntó Javier Burgos, a que se inicie el periodo de consultas cuanto antes, *«aunque, que nosotros sepamos, hasta el jueves no se había presentado todavía ninguna petición de iniciar el expediente de regulación temporal de empleo en la Dirección General de Madrid. Los árbitros dijeron de palabra que, en cualquier caso, las negociaciones se prolongarán el tiempo necesario»*.

Javier Burgos.

Finalmente, el curtido sindicalista palentino lanzó una flor al ministro Eguiagaray agregando que *«es una lástima que gente variopinta y con ideas variopintas tenga que decir al INI y al Ministerio de Industria lo que tienen que hacer a través de un laudo arbitral»*.

Por tu propio interés:

BANKINTER

Bankinter te ofrece un alto interés: trabajar en una Entidad Financiera Moderna, Agil y Dinámica.

Ejecutiva/o Banca Comercial
(Palencia)

En Bankinter estamos buscando personas como tú, para asumir la responsabilidad de Ejecutiva/o de Banca Comercial.

Tienes entre 22 y 28 años, eres Titulado Superior o Medio, cuentas con experiencia comercial dentro del Sector Financiero, resides o conoces profesionalmente Palencia.

Tu misión consistirá, en la captación y seguimiento de operaciones comerciales con PYMES y personas físicas en esa plaza, apoyado por un equipo directivo joven y muy profesional, donde encontrarás, además de grandes posibilidades de promoción, interesantes ventajas sociales y una retribución económica negociable en torno a las 2.800.000 ptas. brutas anuales, según tu valía personal y la experiencia que aportes.

Si reunes estos requisitos, envía urgentemente, tu historial personal y profesional - poniendo en el sobre la referencia Palencia - al Apdo. de Correos 19080, 28080 MADRID de:

DELTA SELECCION

M.C.D.2022

Germán de Hoyos agradeció a los palentinos y a las instituciones su apoyo

El Certamen Provincial de Moda recaudó 400.000 pesetas para Cruz Roja de Palencia

REDACCION

El Certamen de Moda celebrado el pasado 28 de mayo en la capital en beneficio de Cruz Roja obtuvo una recaudación cercana a las 400.000 pesetas, que fueron entregadas a los representantes de la institución en un acto celebrado el viernes en el salón de actos de Caja Salamanca y Soria.

Cuatro niños durante uno de los desfiles celebrados el pasado 28 de mayo.- (Foto LUIS)

Con la presencia de gran parte de las casas colaboradoras que participaron en el evento benéfico y la representación de las primeras instituciones palentinas a través del diputado provincial de agricultura, Bautista Hernández y del concejal de Bienestar Social, Carmelo Rosales, dio comienzo el acto protocolario relacionado con la iniciativa, creada en su día por la Asamblea Provincial de Cruz Roja, de realizar un acto benéfico a favor de esta Institución Benéfica y con el apoyo de la infraestructura del Certamen Provincial de Moda.

Además de la presencia de las personas y autoridades antes reseñadas, cabe significar en el acto, presentado por el director de Protocolo, Juan Carlos Ramos, la participación de Bernardino Martín, director regional de Caja Salamanca y Soria, la secretaria provincial de Cruz Roja Palencia, Almudena Asensio Marín, el director general del Certamen, Javier Fernández Cartujo y el presidente provincial de Cruz Roja, Germán de Hoyos.

A lo largo del entrañable acto, tuvo lugar la entrega de regalos a los participantes, así como de los discursos de las autoridades y directivos, que calificaron de muy positivo el acto y significaron una vez más su disposición en favor de la celebración de estas celebraciones humanitarias.

Por parte del patrocinador oficial, Caja Salamanca y Soria, su director regional destacó su ilusión y la gran satisfacción de colaborar en este evento, agradeciendo su colaboración a las casas comerciales allí presentes.

Al término del acto, los máximos dirigentes de la Asamblea Provincial de Cruz Roja, Germán de Hoyos y Almudena Asensio, agradecieron al Certamen su apoyo, juzgando como muy valiosa la experiencia que esta institución adquirió con el acontecimiento y precisando el extraordinario apoyo que los palentinos mostraron.

Los encargados del Certamen, Javier Fernández Cartujo y Dalmacio Alonso González, destacaron el esfuerzo humano que supone realizar este tipo de acontecimientos y el orgullo de haber participado con el grupo de voluntarios de Cruz Roja en Palencia.

El acto terminó con la entrega de un obsequio al presidente de Cruz Roja Palencia, Germán de Hoyos.

Hoy terminan las XVIII Convivencias Sociales del Hospital "San Luis"

REDACCION

Los XVIII Convivencias Sociales del Hospital "San Luis" terminan hoy domingo. Los actos de la mañana se abren a las 9,30 con pasacalles.

A las 12 del mediodía se celebrará la Eucaristía y posteriormente habrá una charla-coloquio para las familias de las internas.

A las 4 de la tarde dará comienzo la verbena amenizada por la Orquesta Arambol Show y la actuación de María Jesús y su acordeón.

En esta convivencias, que se han celebrado durante el fin de semana, participan cerca de dos mil personas entre pacientes, familiares, personas del Hospital e invitados.

Su objetivo fundamental es el de acercar las vidas de las personas internadas en el centro hospitalario y las de quienes viven fuera de él. También se busca facilitar a los familiares las visitas a sus enfermos, dado que algunos sólo pueden hacerlo un día al año, gracias a los autocares que ponen las Diputación de sus provincias.

En esta ocasión se han reunido personas procedentes de toda Castilla y León, Galicia, Madrid y otras Comunidades Autónomas.

El mal tiempo restó animación

Ayer comenzaron las fiestas populares del Barrio de Pan y Guindas

REDACCION

Con menos animación de la habitual dieron comienzo ayer las fiestas populares del Barrio de Pan y Guindas, unas fiestas que se prolongarán hasta el próximo domingo con actos para todos los gustos y edades.

Si anoche tuvo lugar la hoguera reivindicativa en la que los vecinos del barrio quemaron los "chorizos", desgraciadamente tan de moda en nuestra país, además de disfrutar del bullicio propio de la verbena nocturna y de haber visto a los chavales disfrutar en algunas atracciones de feria, hoy domingo está previsto disputar un campeonato de Chana y Rana en la bolera.

Mañana lunes se jugarán las semifinales de fútbol-sala de todas las categorías en las pistas polideportivas. Habrá también finales de parchís y brisca en los locales de la Asociación de Vecinos y semifinales de tenis y baloncesto.

El martes, propios y ajenos podrán llevar a sus peques a disfrutar con una fiesta infantil, en la que desde las 5,30 de la tarde contarán con rotura de pucheros, carrera de sacos, juegos de las sillas, música y regalos. Será en la Plaza Circular.

Habrá además fútbol-sala con cucurucho y por equipos.

Para el miércoles se ha organizado una ginkana por el barrio y para el jueves concurso de play-back con grupos de todos los barrios palentinos en la Plaza Circular, así como las finales de tenis y baloncesto en las pistas polideportivas.

Los jóvenes de 14 a 17 años tendrán el viernes su particular Concurso de Cifras y Letras y los mayores del barrio recibirán el homenaje de los vecinos en el Colegio Ciudad de Buenos Aires.

El sábado se multiplican los festejos. Desde un concurso de dibujo infantil y pintura de suelo a la verbena popular y los fuegos artificiales de por la noche, pasando por carrera de cintas y marcha lenta en bici, las exposiciones de artesanía popular en el Centro Social, el I Festival Interregional de Danzas "Pan y Guindas" con participación de varios grupos de otras regiones españolas y el campeonato de tanga en la bolera, chicos y grandes tendrán donde elegir.

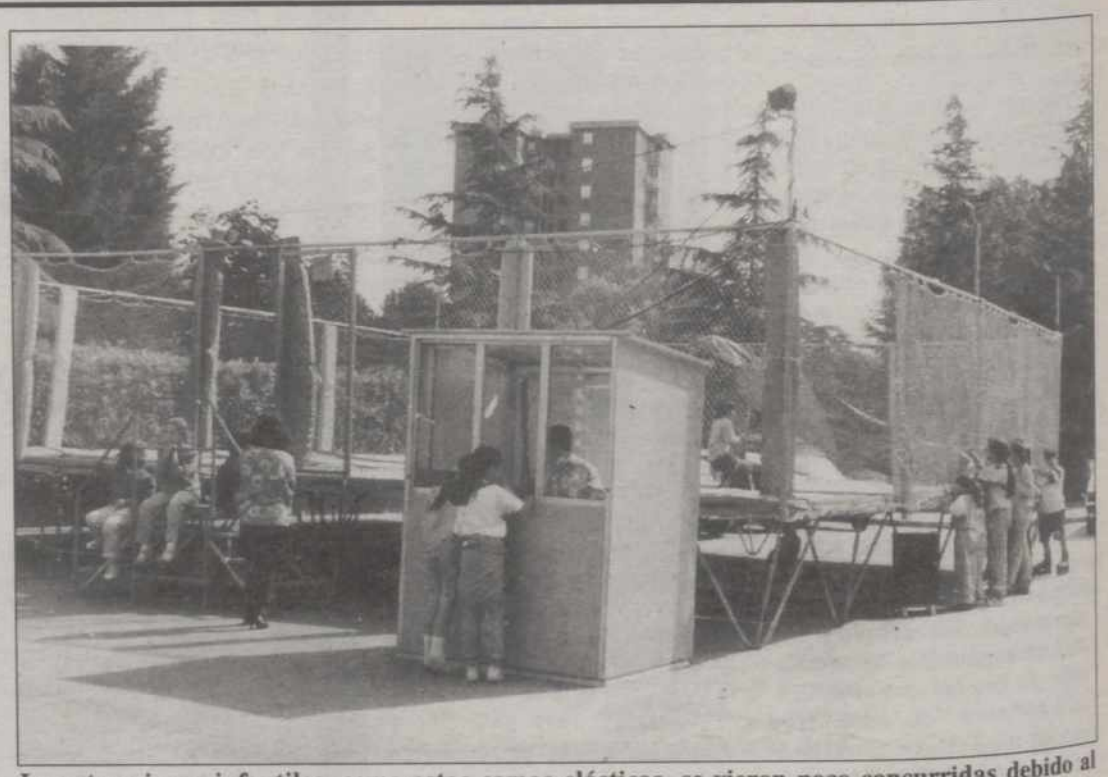

Las atracciones infantiles, como estas camas elásticas, se vieron poco concurridas debido al tiempo desapacible (FOTO LUIS)

El domingo, 19 de junio, terminan estas fiestas populares con exposiciones de artesanía popular en las que podrán verse los trabajos realizados por los vecinos durante el curso. Habrá también jornada de convivencia y pinchos en la zona de la bolera y en ese mismo lugar un concurso de tortillas. La Asociación de Vecinos pone las patatas, el aceite y los huevos y los participantes la sartén, el campingas y los ingredientes que quieran añadir.

La entrega de trofeos de los distintos juegos y concursos y el sorteo de un lechazo entre los participantes adultos de esos juegos pondrán el punto final.

¡Y que el tiempo acompañe!.

M.C.D.2022

Los trabajadores ratificarán el preacuerdo la próxima semana

Los sindicatos mineros señalan que el acuerdo alcanzado para firmar el convenio colectivo "no ha sido glorioso"

Jesús María López, miembro de la mesa negociadora del Convenio Colectivo Provincial de Minería, manifestó ayer, un día después de producirse la anhelada firma, que «*el acuerdo alcanzado no es precisamente glorioso dada la crisis económica actual, que incide aún en mayor medida en el sector minero*» . Tras más de tres meses de las largas reuniones, el preacuerdo alcanzado el viernes tendrá que ser ratificado por las asambleas que se llevarán a cabo en todas las explotaciones mineras del Norte provincial la próxima semana. El aumento salarial quedó fijado en un 2,5 por ciento y la claúsula de revisión a partir del 3,8 por ciento de incremento del IPC.

Los sindicatos mineros no están muy satisfechos con los acuerdos firmados. (Foto LUIS)

J. Benito IGLESIAS

Las reuniones entre los trabajadores tendrán lugar mañana lunes en las cuencas mineras de Barruelo de Santullán, Cervera de Pisuerga y Santibáñez de la Peña, mientras que en las factorías mineras de Guardo se mantendrán el martes o miércoles al celebrarse en la comarca norteña las fiestas de San Antonio de Padua.

Jesús María López, miembro de la sección de minería de UGT, no está muy satisfecho de lo conseguido en el Convenio Coletivo, «*ya que el aumento salarial logrado es más bien bajo al tener que llegar a acuerdos próximos, habiendo cedido ante la patronal para finalizar cuanto antes un largo proceso de negociación* ».

López, quien aludió a «*unas negociaciones apenas duras al no existir conflictos intermedios al actuar las partes de forma serena y cautelosa* », añadió que «*los trabajadores nos han dejado sin armas al conformarse con lo que tienen y asegurar su trabajo sin reivindicar mayores mejoras salariales* ».

Jesús María López, uno de los 14 miembros de la mesa paritaria que han negociando durante más de tres meses en 13 reuniones en la Dirección Provincial de Trabajo, resaltó la labor del titular de este último organ ismo y presidente de la mesa negociadora, José Alberto Ambrós, «*porque durante 6 años ha mediado de forma correctísima en todas firmas de los convenios colectivos hasta alcanzarse un acuerdo entre las partes* ».

Al sindicalista Jesús María López le preocupa especialmente el futuro de muchas explotaciones del Norte palentino, «*ya que existen temores fundados de que pueda haber sorpresas negativas en la cuenca de Palencia. En Castilla y León se prevé que muchos mineros se queden sin sus actuales puestos de trabajo en un plazo de tiempo no muy largo* ».

Como uno de los responsables de la sección minera del sindicato UGT, López opina que «*el plan comunitario, denominado "Rechar 2", apunta a una nueva reestructuración del sector minero español, viéndose afectados los trabajadores - más en León que en Palencia - en un plazo de 3 a 5 años* ».

PLAN DE PENSIONES DUERO

No les preocupa su jubilación...

tienen nuestro Plan de Pensiones

Caja Salamanca y Soria

M.C.D.2022

Cartas al director

En memoria de un amigo y médico ejemplar

Fueron bastantes años de profesión; cuando ésta se vive y se practica intensamente en todo lo que de humano, social y científico conlleva la profesión de médico, y más aún, de médico rural.

Don José Fernández Miranda fue uno de esos médicos enamorados de su trabajo, que vivía por y para sus enfermos; las gentes del Cerrato lo agradecieron al ver que por un médico joven repleto de ilusiones eran atendidas con ese esmero y amor que en los momentos difíciles necesitamos.

Es propio de los años jóvenes tejer fantasías, trazar proyectos, aspirar a más altos vuelos, luchar por la fama, como también lo es la generosidad, el sacrificio y la entrega. Pero Don José el "médico" redujo ese bagaje de ambiciones y de proyectos, para hacerlos más concretos, más reales, más humanos. Y si bien su ciencia y vocación eran suficientes para grandes logros y amplios horizontes, quiso dedicarlos por completo a un solo objetivo, sanar cuerpos, y consolar almas a un reducido horizonte, a los pueblos del Cerrato en los que estuvo ejerciendo (Cevico Navero, Baltanás, etc..)

Sanar cuerpos con la ayuda de Dios y su ciencia, no le sería tarea imposible, como tampoco le fue difícil captarse la simpatía primero, y el cariño, después, de todo el vecindario, que veía en él al amigo sincero y al profesional competente. Unas palabras de aliento a los pies de la cama del paciente; un rato de charla con los familares ante el rescoldo humeante de la cocina; un buenos días a la mujer que barre la portalada en la calle; un chato de vino bebido en compañía del hombre fatigado al regresa de la besana, valieron más que todos los protocolos y cumplidos, para ganarse la estima de chicos y grandes.

Desde el primer día, Don José halló el procedimiento de adentrarse en el alma de las gentes y lograr que éstas depositaran en él su confianza, no menguada a lo largo de los años. Fueron éstos, muchos bajo la nieve o la lluvia; fueron muchos veranos de sudores al mediodía por esas cuestas empinadas bajo el sol abrasador y el polvo del estío; como también fueron años de convivencia social y profesional, de alegrías y amarguras compartidas con todas las gentes. Son años en los que se va (no diría quemando) sino ofrendando una vida.

Su entrega fue total, con un estilo humano, altruista y desinteresado, especialmente para con los necesitados. ¿Trabajaba por amor a la ciencia? No. Por amor a la humanidad si, y esto pueden corroborarlo tantas y tantas familias, que a lo largo de los años se han visto atendidas con esmero y cariño sin cobrarles un céntimo. ¿Filantropía? Sí, pero sin bombo ni platillo; silenciosa, callada, una filantropía que sabía valorar la fe que en él ponían los pacientes y el gesto agradecido de los familiares.

Todo esto ocurrió, hasta que un día fatal crudo de invierno y muy señalado, él se convirtió en un enfermo durante más de quince largos años, con una resignación inigualable, hasta que el pasado día 3 dejó de existir.

Dolor en las gentes del Cerrato y amigos de otros lugares. Esperanza en que Dios en su nueva vida, le premie por el mucho amor que en ésta repartió con auténtico altruismo.

Amigo Don José, si me pusieras en el brete de definir tu vida y tu obra, yo la calificaría como plena de sentido, honradez, sencillez y sinceridad.

Te tendré siempre en mi memoria "Pepe".

B. García Llorente

Los campistas gozan de todos los permisos en el Sotillo, los palentinos no

Sr. Director, agradecería que tuviese a bien publicar esta carta que intenta hacerse eco del malestar que sentimos muchos palentinos deportistas y otros usuarios de los parques situados en El Sotillo y Huertas del Obispo.

Malestar repito, por la utilización discriminada que se está haciendo de estos parques. Es incomprensible para los muchos que llevamos años usando estas zonas verdes, en contra de la opinión municipal, la situación que hemos tenido que sufrir el pasado fin de semana.

Con el permiso del Sr. alcalde, imagino, se ha dado cita en el parque del Sotillo una concentración de campistas, que merecen todos mis respetos, siempre y cuando usen las zonas adecuadas para dicho menester.

Esta concentración ha privado, por medio de vallas que acotaban la totalidad del parque, del uso legítimo que tenemos los palentinos del lugar.

Los palentinos que, unos paseando, otros haciendo deporte como nuestro caso, contemplábamos estupefactos cómo ha sido ocupado el parque por más de 30 vehículos caravanas, que invadieron las zonas verdes y los jardines, muy abandonados por cierto en su cuidado.

Estos campistas, con permiso municipal, han invadido con vehículos, tiendas, caravanas, barbacoas un parque que hasta ahora estaba vetado para el uso deportivo y otras actividades.

Es comprensible que no se pueda usar el césped para hacer deporte o simplemente para pisarlo, pero el que abajo firma piensa, quizá equivocadamente, que la mayoría de los deportes se hacen sobre hierba y esos campos no sufren deterioro si son debidamente cuidados. Los palentinos en este sentido, pienso, no tenemos por qué preocuparnos ya que tenemos un concejal para el cuidado "exclusivo" de parques y jardines. Con este diligente concejal, vuelvo a pensar, no tendríamos que preocuparnos por el estado de nuestros parques, aunque para muchos sea difícil de creer a la vista del estado de la mayoría de ellos.

Resumiendo, durante muchos años muchos palentinos hemos estado usando los terrenos del Sotillo, ya que no hay otro lugar para hacer algo de deporte, pero una vez tras otra se nos ha prohibido porque, al parecer, no era adecuado para el buen estado del césped.

Sr. alcalde, gracias a su metedura de pata, nuestra eterna reivindicación después de lo visto este fin de semana, ha salido enormemente fortalecida. Espero y creo que usted ya no tiene ninguna autoridad moral para imponer las normas de utilización de este recinto.Usted, con la autorización de la acampada, ha hecho más daño al parque del Sotillo en un fin de semana, que el daño que han hecho todos los palentinos que lo han mal usado hasta ahora, según usted, durante estos años.

Si usted tiene un mínimo de disposición para solucionar los problemas, le emplazo para que acuda al Sotillo e intente dar soluciones o lugares alternativos donde se pueda hacer deporte, eso suponiendo que tenga la gallardía de admitir su equivocación y, por supuesto, que sepa y quiera subsanarla.

Alfredo Gutiérrez Hernando,
palentino, deportista pese a quien pese en "el parque de la incomprensión".

En defensa de los jugadores de Rol de esta ciudad

A causa de los tristes acontecimientos ocurridos recientemente en Madrid, como presidente del Círculo de Rol Palencia, y a causa de la multitud de acusaciones y falsedades que se están vertiendo sobre esta actividad ludocultural, a la que nosotros consideramos totalmente inofensiva y bastante beneficiosa para sus participantes.

Debo salir en defensa de los jugadores de Rol de esta ciudad, puesto que en los cuatro años que aproximadamente llevamos funcionando, no ha ocurrido ningún tipo de incidente que nos haga pensar que el jugar a Rol pueda derivar en un problema psíquico o en una paranoia asesina.

También deseo que alguien me explique el por qué con el tiempo que hace que se juega a Rol en España, a nadie se le ha ocurrido estudiarlo y ahora, después de estos tristes acontecimientos, todo el mundo parece entender del tema y lo utiliza como un ariete para arremeter una vez más contra los jóvenes y en especial contra los que participamos en este tipo de actividades. Porque hasta ahora en cualquier medio de comunicación nacional en el que se haya hablado de esta noticia, han intentado crucificarnos tratándonos de locos, psicópatas, trastornados, etc...

Pero con todo, debemos deplorar lo acontecido y no queremos ni mucho menos llegar a justificar a estos dos jóvenes, los cuales en mi opinión no debían "estar muy bien de la cabeza".

También queremos invitar a toda la gente de esta ciudad a que se pasen por nuestros locales en el Círculo Católico (detrás de Simago) para que comprueben con sus propios ojos que jugar a Rol, no solo es inofensivo, sino también muy divertido y que fomenta las actividades en grupo y potencia la imaginación de los participantes.

Esperando que esta carta pueda ser publicada para el bien de los jugadores de Rol de esta ciudad.

Se despide atentamente:

José Gabriel Palomero
Presidente del Círculo de Rol Palencia

Hoy FELICITAMOS a...

Yolanda García Valencia,
cumple 22 años

Sara Moreno de la Vega,
cumple 7 años y estudia en el Colegio Padre Claret de Palencia

Para salir en esta sección deberán enviar la fotografía, fecha de nacimiento y colegio en el que estudia, si tiene edad escolar, junto con el teléfono y los datos completos o fotocopia del DNI de la persona que realiza la felicitación, -anote el número de suscriptor en caso de serlo- a "El Diario Palentino" calle Mayor, 67, C.P. 34001, Palencia. NOTA: Las fotografías se seleccionarán por riguroso orden de llegada a nuestro periódico.

M.C.D.2022

Claudio Rodríguez, Premio "Juan de Baños" de Poesía 1994

Carmen Martín Gaite, Premio "Miguel Delibes"

El grupo literario y artístico "Sarmiento" (Valladolid) y la revista poética hablada "Juan de Baños" (Palencia) acaban de hacer públicos los nombres de los ganadores de sus premios anuales, algunos de los cuales vienen concediéndose ininterrumpidamente desde 1963 y gozan del máximo prestigio en los medios culturales castellano-leoneses.

A la presente edición se han presentado gran cantidad de originales, publicados e inéditos, por los propios autores, editoriales y asistentes a los actos del "Sarmiento", además de los nombres propuestos por escritores, poetas o miembros de los grupos organizadores.

Los premios y los actos a celebrar con motivo de su entrega son patrocinados por la Obra Cultural del Banco bilbao-Vizcaya, estrechamente vinculada a la labor que llevan efectuando Sarmiento y Juan de Baños. Colaboran la Diputación Provincial de Palencia y el Ayuntamiento de Venta de Baños, punto de arranque -basílica visigótica de San Juan- de esta interesante actividad.

LOS PREMIOS

En esta ocasión los premios han sido los siguientes:

PREMIO "MIGUEL DELIBES" 1994 a CARMEN MARTIN GAITE por "Cuentos completos y un monólogo" (Anagrama 1994) y por el conjunto de su obra.

PREMIO "JUAN DE BAÑOS" DE POESIA 1994 a CLAUDIO RODRIGUEZ por el conjunto de su obra. A este autor se le ha concedido también la Medalla "Juan de Baños", vacante desde el fallecimiento del poeta Luis Rosales.

PREMIO "JORGE GUILLEN" DE POESIA 1994 a FELIX ANTONIO GONZALEZ, por el conjunto de su obra.

Premios SARMIENTO 1994:

"ANGEL DE PABLOS" DE PERIODISMO al PERIODISMO ESPAÑOL.

"JORGE MANRIQUE" DE POESIA al Grupo Poético de Aveiro (Portugal).

"LUIS MATÉ" DE TEATRO a la Agrupación Lírica AMIGOS DE LA ZARZUELA.

"SANTIAGO QUINTERO VERGARA" a María Julia Gutiérrez Lebrero.

Extraordinario "V CENTENARIO" a Godofredo Garabito Gregorio.

PREMIO PARA AUDIOVISUALES al Grupo Ansúrez.

"VIERNES DEL SARMIENTO" al Dr. Valentín Conde López, Mariano García Pásaro, José María Muñoz Quirós y Daniel Pato Movilla.

Por su parte, la Casa de Palencia en Valladolid ha concedido su trofeo 1994 a la poetisa palentina Araceli Sagüillo, por su libro "La charca de los lirios".

Los trofeos conmemorativos se entregarán en un acto extraordinario el 24 de junio, a las 8 de la tarde en el salón de actos del BBV, calle Duque de la Victoria, en Valladolid. La lección fin de curso la pronunciará el escritor y poeta salmantino José Luis Giménez Lago

Ruegos y preguntas de la oposición municipal

Pagos pendientes, gorras asiáticas y baldosas sueltas

REDACCION

En la última Comisión de Gobierno, el portavoz del Grupo Popular planteó dos cuestiones a los socialistas relativas al Teatro Principal.

José Antonio Sacristán señaló que su grupo había recibido numerosas quejas de proveedores y empresas que participaron en su día en el suministro de materiales para la inauguración del teatro, hace casi un año, a los que se adeuda el importe de sus trabajos y servicios. Recordó que el concejal de Hacienda, Julio Villarrubia, había manifestado el 15 de abril que la situación de los pagos en el Ayuntamiento era aceptable y, ante eso, preguntó los motivos del retraso en el pago de las facturas relacionadas con esa inauguración y a qué cantidad ascienden tales pagos.

Julio Villarrubia informó que tan sólo hay un pago pendiente y que es debido a que la factura correspondiente no ha sido entregada hasta este año.

El PP se interesó por pagos pendientes del Teatro Principal

PALENCIA DE CERCA

También se interesó por la campaña de visitas escolares "Palencia de cerca", puesta en marcha recientemente, y preguntó qué razones justifican la compra de productos de fuera de nuestras fronteras -en alusión a las gorras que se entregan a los chavales, al parecer de procedencia asiática-, *"cuando nuestra economía no pasa precisamente por uno de sus mejores momentos y nuestro Ayuntamiento debiera dar ejemplo apoyando las industrias españolas o castellano-leonesas"*. Preguntó asimismo el importe total de esas gorras.

El concejal de Organización, Coordinación y Personal, Angel Donis, respondió señalando que se tuvo que contactar con distintos proveedores al no encontrar ninguna que tuviera el número de gorras necesario y que al final la compra ha sido realizada a un comerciante de Palencia.

Agrupación Palentina Popular pidió al Grupo de Gobierno que sea más exigente en las condiciones de reposición del acerado y habilite un tiempo de garantía antes de dar el visto bueno, para evitar que las baldosas que se reponen donde ha habido zanjas queden medio sueltas y ocasionen remojones.

El alcalde dijo que se hace el seguimiento de las obras y que se volverá a convocar una reunión con las empresas para insistir en que cumplan con sus obligaciones al respecto.

Junta de Castilla y León

CONSEJERIA DE MEDIO AMBIENTE Y ORDENACION DEL TERRITORIO

Dirección General de Urbanismo y Calidad Ambiental

ORDEN DE 6 DE JUNIO DE 1994, DE LA CONSEJERIA DE MEDIO AMBIENTE Y ORDENACION DEL TERRITORIO, POR LA QUE SE ANUNCIA LICITACION PARA CONTRATACION DE LAS OBRAS QUE SE INDICAN, MEDIANTE EL SISTEMA DE CONCURSO CON ADMISION PREVIA

25-P-084. MANCOMUNIDAD ALTO CARRION. Conducción 3ª fase (Palencia)

Presupuesto de licitación: 199.850.000 Ptas.

Plazo de ejecución: 6 meses.

Clasificación del contratista: E-1-e.

Documentos de interés: El Proyecto y Pliego de Cláusulas Administrativas Particulares que estarán a disposición de los interesados en el Servicio de Gestión y Apoyo de la Dirección General de Urbanismo y Calidad Ambiental, C/. Nicolás Salmerón, 5 Valladolid, Tfno. (983-411813, telefax 983-411702, y en el Servicio Territorial de Medio Ambiente de la provincia a que corresponda.

Plazo de presentación: Hasta las 14 horas del día 6 de julio de 1994. La presentación de proposiciones podrá realizarse en el Registro de esta Consejería, C/. Nicolás Salmerón, 5 de Valladolid, 47004 o por correo, según establece el Pliego de Cláusulas Administrativas Particulares.

Apertura de proposiciones: El acto público tendrá lugar a las 10 horas del día 18 de julio de 1994, en la Sala de Juntas de la Consejería de Medio Ambiente y Ordenación del Territorio.

Gastos: El importe de este anuncio será a cargo del adjudicatario.

EL CONSEJERO DE MEDIO AMBIENTE
Y ORDENACION DEL TERRITORIO

Fdo. Francisco Jambrina Sastre

XXX
PREMIO INTERNACIONAL DE CUENTOS
Miguel de Unamuno 1994

CAJA SALAMANCA Y SORIA convoca su PREMIO INTERNACIONAL DE CUENTOS "MIGUEL DE UNAMUNO" 1994 con las siguientes bases:

1. Podrán concurrir todos los escritores, tanto españoles como extranjeros, que presenten su obra escrita en castellano.

2. Se establecen los siguientes premios: un primer premio de 400.000 pesetas y placa, y dos accésits de 100.000 pesetas y placa, cada uno. El Jurado, en su caso, podrá declarar desiertos los premios.

3. Los cuentos, de tema libre, deberán ser originales, inéditos y no premiados en ningún otro concurso literario.

4. Los originales, de una extensión máxima de 10 hojas tamaño Din A4, se presentarán mecanografiados a doble espacio y por una sóla cara, y se enviarán por duplicado a la siguiente dirección:
Premio Internacional de Cuentos "Miguel de Unamuno"
Caja Salamanca y Soria
Plaza de los Bandos, 15-17
37002 SALAMANCA

5. Cada concursante podrá enviar cuantos originales desee.

6. Los cuentos habrán de firmarse necesariamente con seudónimo. A tal fin, acompañará al cuento o cuentos enviados un sobre cerrado en cuyo exterior figure el seudónimo y en hoja incluída en su interior, el nombre, apellidos, profesión, domicilio y número de teléfono del concursante.

7. El plazo de admisión de originales queda abierto desde la publicación de esta convocatoria hasta el 30 de Septiembre de 1994.

8. El fallo del Premio tendrá lugar en el cuarto trimestre del año en curso.

9. La lista de miembros del Jurado se dará a conocer una vez fallado el Premio.

10. No se mantendrá correspondencia con los concursantes ni se procederá a la devolución de los originales, excepto en aquellos casos en que se produzca petición expresa de devolución dentro de los tres meses siguientes a la emisión del fallo. Pasado este plazo, podrá procederse a su destrucción.

11. CAJA SALAMANCA Y SORIA se reserva el derecho de editar los cuentos premiados, los cuales quedarán en propiedad de la Institución convocante, sin otra indemnización a los autores que los premios establecidos.

12. La participación en este concurso supone, por parte de los concurrentes, la total y plena aceptación de estas bases, sobre las cuales, en caso de duda, prevalecerá, únicamente, la opinión del Jurado.

Salamanca, Junio 1994

Caja Salamanca y Soria

M.C.D.2022

LA ASOCIACION CRISTIANA DE VIUDAS CELEBRO UNA COMIDA EN EL MONTE "EL VIEJO"

La Asociación Cristiana de Viudas celebró ayer el fin de curso con una comida de hermandad en el Monte "El Viejo". Dos autocares llenos subieron a mediodía a las asociadas, para comenzar allí la jornada con una Eucaristía oficiada por su director espiritual P. Puertas, S.J. Después de la misa pasearon entre las encinas entonando alegres canciones y exteriorizando así su alegría, al tiempo que hacían apetito para la comida castellana que les esperaba y en la que fueron obsequiadas con café y champán. Jugaron también una partidilla y a las 8 de la tarde regresaron a Palencia, dispuestas a recibir el próximo curso con los mismos deseos de trabajar. En la fotografía vemos al grupo de viudas. (FOTO LUIS)

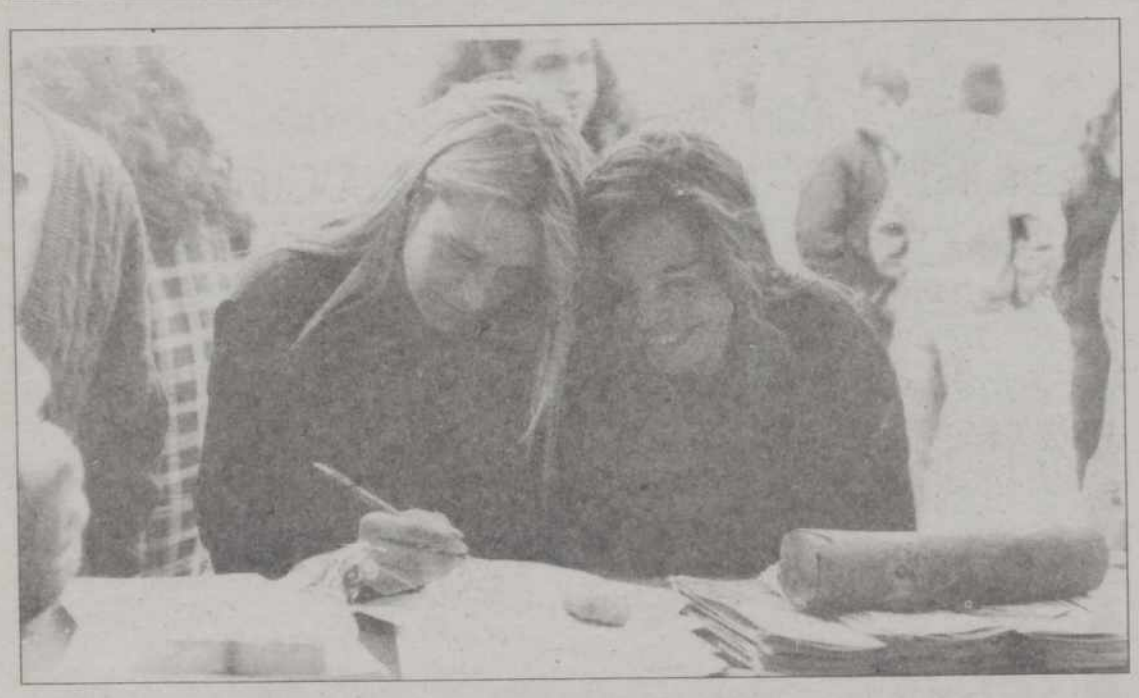

LA CGT APOYA A LOS DESERTORES DE LA ANTIGUA YUGOSLAVIA Y SE OPONE A LA PRESA DE CARDAÑO

La CGT de Palencia celebró ayer un Encuentro Ecológico-Cultural en el Sotillo. Los objetivos eran acercar a los ciudadanos a la objeción de conciencia y apoyar a los desertores de la antigua Yugoslavia, concienciación y apoyo que se plasmaron en la recogida de firmas como vemos en una de las fotografías a favor de esos desertores y en contra de la central hidroeléctrica proyectada para Cardaño de Arriba. Fue, en suma, una tarde reivindicativa, en la que no faltaron grupos musicales de Palencia, Burgos y Lugo para amenizar el encuentro y darle el punto festivo a la protesta. (FOTOS LUIS)

Pedro-Miguel BARREDA

AL COMENZAR la semana que ahora termina, en una "pajarita" mentaba los temibles efectos de los "nublos", amarga fruta por estos predios cuando los campos se hallan a punto de completar su ciclo vegetativo. He aquí que, con adelanto incluso, el "nublo" ha soltado ya su carga destructora en la provincia.

Ocurría el miércoles por la tarde. Resultó fulminante. Las nubes se colmaron de furia entre la zona de Valde Ucieza y San Mamés, iniciando su desbocado galope a lo largo del río Ucieza, hasta que se disolvieron por Piña de Campos. El granizo, con mayor o menor violencia, lo arrasó todo. Sembrados hay que parecen haber sido pastados por un rebaño de ovejas o pisados por una manada de caballos al trote.

Otra vez se ha hecho verdad aquello de que hasta el final nadie es dichoso y que resulta estúpidamente arriesgado medir el trigo antes de tenerlo en la panera. De esto nuestros labradores saben la tira. Por eso se cabrean cuando en mayo algún dominguero de la ciudad, entusiasmado por el verdor del campo, les espeta lo de "Este año no podréis quejaros"...

****

HA PASADO el tiempo y las cosas se contemplan de manera diferente. También las circunstancias, y las personas, son distintas. Hace algunos años –¿por qué no voy a reconocerlo?– yo sería de los ciudadanos que se habría alegrado con el cierre de "Antena 3". Hoy lo lamento, especialmente por los jóvenes colegas que diariamente ponían en la tarea de la Radio lo mejor de sí mismos.

Los comienzos de "Antena 3" aquí son para olvidar... Confiada la dirección a un psicópata inestable, entró a saco en la ciudad, sin importarle los sentimienos de la gente. Todo le era válido para intentar superar a Pepe Castrillo, en la "SER"; hasta las vilezas. Conmigo la tomó durante un año, casi a diario. Me contaron que para entender semejante fijación debería buscar la clave en el Gobierno Civil... Ni lo hice, ni, teniendo en la mano las páginas de "El Diario", le repliqué nunca, aunque mi comportamiento me obligara a explicar a los que apreciaban que no se trataba de cobardía, sino de no prestarme a su juego. Esto fue algo que, según supe por personas de su entorno, le sacaba de quicio.

El final del "personaje" es conocido. Pero detrás dejó mucha ira contenida y a alguna de sus "víctimas" –los años, ¡ay!, dan experiencia– apacigüé yo para que no se tomara la justicia por su mano... En su nuevo destino fueron menos tolerantes y pusieron pronto coto a sus desmanes.

Por cuanto antece, digo, yo me hubiera alegrado hace años con el cierre de "Antena 3 Radio". Hoy, no. Pasó aquella época y llegaron otras personas. Supieron hacer su tarea con respeto, inteligencia y sentido profesional.

No he querido, pues, rematar la entrega semanal de mis "pajaritas" sin referirme al cierre entre nosotros de esta emisora. Y por otro lado confío en que algunos de los que, como yo, sufrieron las tarascadas del primer director tengan drenados hace tiempo los sentimientos y en adelante, también como yo, echen de menos a los que trabajaron en "Antena 3 Radio" en Palencia.

M.C.D.2022

Los ex-alumnos posan para el recuerdo, tras reunirse en una jornada presidida por la camaradería y el reencuentro

Los ex-alumnos del Colegio "San Agustín" de Palencia celebraron su fiesta anual

Siguiendo una vieja costumbre de la casa, el 4 de junio, tuvo lugar en el Colegio-Seminario "San Agustín" de la capital palentina la tradicional reunión de sus Antiguos Alumnos. Naturalmente no asistieron todos, sólo un centenar. Hubiera sido imposible reunir en una jornada a los varios miles de alumnos que desde 1947, año de la fundación del centro, pasaron por sus aulas.

El orden del día se desarrolló según estaba previsto: a las 10,30 llegada y encuentro; hora y media más tarde la Eucaristía; a las 13 horas la asamblea general; a las 14,30 el almuerzo y a las 16 horas tiempo libre.

Momento fuerte de la reunión fue el de la misa. El presidente de la celebración litúrgica, P. Arturo Carrascal, al que acompañaban varios sacerdotes agustinos, aprovechó la homilía para, a la vez que glosaba el mensaje del día -Corpus Christi: amor fraterno-, abogar por una fuerte unión y compromiso grupal en su vertiente humano-religiosa, tanto con ellos mismos como con el mundo.

En la asamblea, que duró dos horas largas, se trataron temas puntuales relacionados con la marcha de la Asociación en los aspectos económico y relacional: afiliaciones, direcciones, cuotas, perspectivas de futuro... El largo almuerzo y las horas distendidas de la tarde fueron de profunda convivencia. Por la mente de todos pasaron, como si de una actual película se tratara, los nombres del profesor severo y los del amable, los del estudiante vago y los del empollón, los del alumno deportista y los del que no sabía dar una patada a un bote, los del "espabilao" y los del que caía en todas...Todo ello recordado siempre con un profundo respeto y cariño para los formadores y los formandos.

La jornada fue vivida intensamente y aún dejó tiempo para aplaudir a Indurain en su fuerte pedalear por las cumbres dolomíticas italianas. La excelente climatología de la jornada, junto con el ambiente cálido y fraterno, fueron la causa positiva de que muchos ex-alumnos abandonaran su antiguo Colegio de la carretera de Madrid bien entrada la tarde noche.

Por supuesto tampoco faltó la foto oficial, tanto para guardar en el archivo como para ilustrar este pequeño reportaje.

José Villegas Delgado

Dos exposiciones de la Junta

Caja España clausura su temporada artística con Ramiro Tapia y Ana Jiménez

REDACCION

Caja España clausurará la presente temporada artística en su sala de la calle Don Sancho con dos exposiciones simultáneas, organizadas por la Junta de Castilla y León dentro de su programa de antológicas de artistas representativos de la Comunidad Autónoma o muy vinculados a ella. Son las del pintor Ramiro Tapia, que ocupará del 17 de junio al 3 de julio la planta a nivel de calle, y la de la escultora Ana Jiménez que, durante las mismas fechas, podrá verse en la planta baja.

Ramiro Tapia (Santander, 1931) nos ofrece sus "Arquitecturas Imposibles y Figuraciones Míticas", exposición integrada por óleos, gouaches, técnicas mixtas, dibujos y acuarelas, donde queda patente su constante argumental que no es otra que una continua metamorfosis, una permanente invención de formas, la construcción de un mundo de fantasía donde el sueño y las visiones son los protagonistas.

Ana Jiménez nació en La Coruña en 1926, de madre zamorana y padre abulense. Desde los nueve años ha vivido en Valladolid, una ciudad donde esta escultora y profesora de Modelado en la Escuela de Artes y Oficios es bien conocida y querida, tanto por sus logros artísticos como por su magisterio. Su obra es el resultado de una capacidad innata para captar los rasgos esenciales de la realidad, de una gran intuición, fantasía y experimentación.

Advertidos errores en el anuncio publicado el día nueve de junio de mil novecientos noventa y cuatro, se inserta el siguiente, anulándose por tanto el anterior.

FONESPAL, S.A.

Junta General Ordinaria

Por acuerdo del Consejo de Administración de "FONESPAL, S.A.", se convoca a Junta General Ordinaria de Accionistas que se celebrará en PALENCIA, Sala Caja España (C/ Don Sancho, 3), el miércoles 29 de junio de 1994, a las 12 del mediodía, en primera convocatoria (en su caso, en segunda, el día siguiente, 30 de junio, a la misma hora y en el mismo lugar) con arreglo al siguiente

ORDEN DEL DIA

Primero.- Examen y aprobación, en su caso, de las cuentas anuales, informe de gestión y aplicación del resultado correspondiente al Ejercicio de 1993.

Segundo.- Designación de interventores del Acta de la presente Junta.

Tercero.- Ruegos y preguntas.

A los pertinentes efectos se recuerda a los señores accionistas lo dispuesto en el artículo 212 de la Ley de Sociedades Anónimas.

Palencia, 10 de junio de 1994
El Consejo de Administración

COBRO DE MOROSOS

- Recuperamos sus deudas a nivel nacional.
- Seriedad y eficacia
- Profesionales
- Apoyo jurídico

STAYFER'S
Tfnos. 94 - 4104391
94 - 4102350

ROVER 100 NIGHTFIRE

Muy pocos pueden tener un coche como éste.

NIGHTFIRE Es la serie limitada Rover 100 Nightfire, por eso muy poca gente podrá tenerlo. Sea usted de los pocos que disfruten de sus innumerables detalles, incluida la madera de nogal en el salpicadero y y el radiocassette Pioneer extraíble. Sáquele el máximo partido a su motor de 60 CV y a su reducido consumo, que le convierten en el coche ideal para moverse por la ciudad. Rover 100 Nightfire, pensado sólo para usted.

ROVER 100 NIGHTFIRE

Por sólo 1.163.000 Ptas*.

*Precio final recomendado incluido IVA, transporte e impuesto sobre matriculación.

ROVER

Concesionario Oficial: **PALENCIA. PAL MOTOR, S.A.** Portillo de Doña María, 2. Tel: 75 16 20. **AGUILAR DE CAMPOO. MOTOR CAMPOO,S.L.** Polg. Industrial. Parcela 52. Tel: 12 52 95.

M.C.D.2022

El largo y dulce peregrinar de los toreros comienza a partir de estos primeros días del mes de junio. Luego, porque son muchos los miles de kilómetros que tienen que recorrer, y dulce porque por el solo hecho de tener que hacer tantos viajes y verse anunciados en la mayoría de los carteles de todas las ferias, los compensa de tanto sacrificio. Una vez pasados los primeros meses del año, habiendo dejado atrás las ferias y plazas que sirven para marcar la pauta del largo verano, el ir y venir de las cuadrillas, de ciudad en ciudad, empieza a convertirse en algo de lo más normal del mundo.

Todos aquellos que hayan superado con buena nota los primeros y difíciles exámenes de principio de temporada, es ahora, a partir de este preciso momento, cuando pueden comenzar a recoger el fruto derivado del esfuerzo y del trabajo bien hecho. Una vez superado los tragos a los que hasta ahora han tenido que someterse, es llegada la hora de comenzar a recoger una amplia y generosa cosecha. Y cuando ésta es buena se dice por nuestra tierra que suele haber para casi todo. Los toros, en este caso, no podían ser una excepción.

Cuando de exámenes difíciles estamos escribiendo, bien claro es que nos referimos a las ferias que hasta ahora se han celebrado, pero con especial hincapié a las de Sevilla y Madrid, feria esta última que precisamente hoy domingo finaliza con la corrida de rejones, que en su día tuvo que ser suspendida por las adversas condiciones cilmatológicas. Y si apuramos un poco más en la apreciación, nos quedamos únicamente con la de San Isidro.

Una feria que todavía sigue siendo el santo y seña de toda una temporada. Un triunfo gordo en Madrid puede suponer un cambio radical en la vida de un torero. Y como de ello y hemos escrito en más de una ocasión, no volveremos a insistir. De todas formas, sería bueno matizar algo al respecto. Un triunfo como el que acaba de conseguir Enrique Ponce no va a tener la misma repercusión que el de Oscar Higares cortando una oreja el pasado miércoles ante un sobrero de Murteira Grave lidiado en último lugar de esa tarde.

Las estadísticas y los acontecimientos así lo vienen poniendo de manifiesto donde hace muchísimos años. Está claro que la oreja de Higares –escribo de este torero madrileño simplemente como referencia– o la de Javier Vázquez, por poner otro ejemplo de similares características, no van a tener el mismo peso específico –las cosas son así y no van a cambiar de la noche a la mañana– que las conseguidas por Enrique Ponce o el indiscutible triunfador de la feria, Julio Aparicio. Ustedes se preguntarán el porqué de la diferencia de una u otra oreja, y están en su perfecto derecho. La contestación la van a encontrar en el transcurso de la misma temporada.

Intentaremos aclarar un poco las cosas. Si se molestan tan sólo un poco y se fijan en la programación y confección de carteles para todas las ferias y corridas sueltas que se van a celebrar a partir de estos momentos, y prácticamente hasta el final de la temporada, observarán que en las mismas continúan apareciendo los mismos nombres que han configurado la cartelería de la última temporada.

La única novedad al respecto puede estar –y de hecho así va a suceder– en la entrada en muchas de esas combinaciones del nombre de Julio Aparicio. Difícil va a resultar que nombres de toreros "orejeados" en Madrid por San Isidro –vuelvo a insistir a título de ejemplo en los de Javier Vázquez y Oscar Higares– se vean incluidos en los carteles de lujo de ferias venideras. Y es que ni todas las orejas ni todos los triunfos tienen el mismo significado ni el mismo valor.

El triunfo de Enrique Ponce, el de su consagración definitiva como figura del toreo, tal y como escribíamos en la última "Tarde de Toros", le va significar que su tratamiento de máxima figura se siga apreciando por las empresas a la hora de su colocación en los carteles estrellas y en su cotización que, al fin y a la postre, es lo que al torero más le va a interesar.

Si ya la temporada anterior el nombre de Enrique Ponce era imprescindible en todas las plazas, imaginense ustedes lo de este año, después de la indiscutible lección dictada el día de los toros de Sepúlveda en la primera plaza del mundo.

Además de por méritos propios, una vez más tendremos que echar mano de nuestro refranero: más vale caer en gracia que ser gracioso. Y es que este joven matador se ha hecho acreedor a caer en gracia porque desde que irrumpió como novillero sin caballos en los ruedos españoles ya se adivinaban sus innatas condiciones para ser "alguien" dentro de la difícil profesión que había elegido. Vamos, que Enrique Ponce ha caído en gracia y es gracioso por méritos propios.

Otra de las orejas cortadas en San Isidro que va a tener su valor en oro va a ser la arrancada con sangre, sudor y lágrimas por el colombiano César Rincón el día de los toros de los Herederos de D. Baltasar Ibán. Fue una faena la del diestro colombiano llena de raza y pundonor, pero un tanto lejana de aquellos de hace tres temporadas cuando fue capaz en un solo año de salir a hombros por la puerta grande de Madrid cuatro tardes.

De verdad que me hubiera gustado ver al César Rincón de aquella época ante ese toro de Ibán. Es posible que la faena hubiera sido aún más redonda y maciza y de esa forma haber vuelto a abrir la puerta grande de la calle de Alcalá. Las ganas con las que Rincón hizo frente al toro de Ibán nadie se atreverá a ponerlas en duda. Si a ello añadimos la tremenda y trágica voltereta sufrida a la hora de entrar a matar con esos segundos interminables a merced de las astas de la fiera, la concesión de la oreja estuvo más que justificada.

Una oreja que le hacía mucha falta, para poder continuar figurando entre los privilegiados del escalafón y que su nombre aparezca en los carteles más redondos en lo que resta de temporada, con una buena y suculenta cotización. Ese toro le vino como anillo al dedo en una plaza en la que todavía se le sigue respetando de la misma forma que empezó a hacerlo aquella temporada de tantas salidas a hombros por la puerta grande. Será una de las orejas a las que Madrid dé más importancia.

Ahí quedó el sello de un César Rincón que, encontrándose en estos momentos rico y millonario por méritos propios, salió a la plaza de Las Ventas dispuesto absolutamente a todo, manteniendo contra viento y marea el prestigio que tanto le costó conseguir.

Sirva esa lección de pundonor profesional para que la aprendan esa pléyade de principiantes que sin ser nada todavía dentro de la profesión se creen el mismísimo Juan Belmonte resucitado. Una lección para aprender y no olvidar.

Con la feria de San Isiro finalizada tan sólo falta por conocer el nombre de los triunfadores. Feliz domingo y muy buenos días.

César Rincón

TARDE DE TOROS

Manolo ILLANA

César Rincón se suma al carro de triunfadores de San Isidro

Meritoria la oreja cortada al encastado toro de Baltasar Ibán

Festejos para hoy, domingo 12 de junio

12. CHICLANA.–Corrida mixta. David Oliva (Carlos Núñez), Abel Oliva y Canales Rivera (Joaquín Buendía).

12. SANTAREM (Portugal).–Paco Ojeda y José Luis Gonzalves, mano a mano (Churrua).

12. MADRID.–Javier Buendía, Ginés Cartagena, Fermín Bohórquez y Javier Mayoral (Luis Albarrán).

12. PLASENCIA.–César Rincón, Juan Mora y Julio Aparicio (La Cardenilla).

12. ZARAGOZA.–Juan José Trujillo, Ricardo Ortiz y Jesús Sanjuán (Eduardo Miura).

12. SEVILLA.–Fuera de abono. Antonio Cutiño, Pepe Luis García y José Borrero (Marqués de Domecq).

12. DAX (Francia).–Pedrito de Portugal, Rivera Ordóñez y Vicente Barrera (Guádalest).

12. EL TIEMBLO (Avila).–Víctor Mendes, Mariano Jiménez y Miguel Rodríguez (Garcibravo).

12. MEDINA DEL CAMPO (Valladolid).–Javier Clemares, César Manrique y Luis-Miguel Encabo (Javier Pérez Tabernero).

M.C.D.2022

LA BUTACA PALENTINA

Juan Francisco ROJO

EL ESTRENO DE LA SEMANA

"MISTERIOSO ASESINATO EN MANHATTAN"

Un derroche de ingenio

Ficha Técnica

Director: Woody Allen.
Guión: Woody Allen y Marshall Brickman.
Producción: Jack Rollins y Charles H. Joffe.
Montaje: Susan E. Morse, A.C.E.
Fotografía: Carlo Dipalma.
Interpretes: Larry Lipton, Woody Allen, Diane Keaton...
Cine: Boston. (Sala 1)

Dentro del intrincado y competitivo mundillo del cine, el caso de Woody Allen es único. Pocos directores pueden alardear de ser un auténtico veneno para la taquilla y sin embargo permanecer continuamente activos. Con "Misterioso asesinato en Manhattan", Allen dirige su vigésimo tercer largometraje, conjugando su universo personal con un toque comercial que resulta atractivo incluso para sus detractores más acérrimos. Eso sólo lo consiguen los genios; y Allen lo es.

"Misterioso asesinato en Manhattan" es una hilarante comedia contemporánea que narra la absurda naturaleza de las relaciones entre un matrimonio, que se siente totalmente desconcertado ante un posible asesinato. Carol Lipton (Diane Keaton), impetuosa e inquisitiva, empieza a sentir curiosidad por la muerte repentina de la mujer de su vecino. Su aprensivo marido, Larry Lipton (Woody Allen), preferiría simplemente ignorar este proceloso asunto, pero...

La sombra de Hichcock es alargada. Pero Allen, a diferencia de otros realizadores, no se limita a mimetizar el estilo del gran maestro británico, sino que crea a partir del mismo sin perder las constantes que han ido marcando su extensa e interesante filmografía.

En "Misterioso asesinato en Manhattan" nos encontramos con un Allen divertido, en plena forma, manejando con su virtuosismo habitual unos diálogos francamente ingeniosos. El realizador se salta todas las ortodoxias cinematográficas para valerse de un lenguaje arriesgado y creativo. El continuo uso de la cámara en mano, planos que rayan lo imposible, una utilización desmedida del zoom... licencias cinematográficas que en manos de otro director resultarían bochornosas, pero que Woody Allen convierte en virtudes como por arte de magia, una magia que sólo es posible encontrar en el buen cine.

La película está plagada de escenas afortunadas que provocan la carcajada y mantienen el interés. Los dos protagonistas atrapados en el ascensor, el intento de engañar al asesino en potencia pasándole grabaciones por el teléfono, el desenlace digno de Orson Welles y que nos remonta a "La dama de Shangai"... situaciones que colocan al film a una gran altura y que le hacen destacar por méritos propios en medio del mar de mediocridad que impera en el cine actual.

Woody Allen y Diane Keaton.

El hipocondríaco director conjunta una vez más un excelente reparto que desprende un halo de camaradería que beneficia a esta producción. Junto a una recuperada Dianne Keaton, que sustituye a su anterior musa Mia Farrow, Allen da una nueva vuelta de tuerca a su tradicional personaje, Alan Alda aporta un toque de calidad, Anjelica Huston borda su cameo de voraz escritora de Bestsellers y Larry Lipton demuestra que la veteranía es un grado.

Allen engarza una nueva "joya" a la corona de su filmografía. Nadie puede negarle al creador que su nombre forma parte de la limitada historia del cine, habiéndose situado, desde hace tiempo, entre los grandes.

Agenda

Caja Salamanca y Soria, a través de su filmoteca, prosigue con sus proyecciones cinematográficas. Para el próximo jueves, día 16, la entidad ha programado la coproducción franco-italiana "Un taxi malva", dirigida en el año 77 por Yves Boisset. El reparto de lujo lo encabezan Charlotte Rampling, Peter Ustinov y Fred Astaire. Se trata de una comedia que adapta la novela del mismo título de Michel Deon y que tiene por escenario un pueblecito irlandés. El taxi color malva es el que usa el simpático doctor para visitar a sus clientes, mediando también en sus rencillas y pasiones. Será a las 19,30 Hrs. en el aula cultural de Caja Salamanca y Soria. La entrada es con invitación que se puede recoger en las oficinas de la entidad.

Por otra parte, la misma Caja, continúa con su ciclo infantil los sábados a las 12 Hrs. En concreto, para el próximo día 18, tendrá lugar el pase de la película "Las aventuras de la familia Robinson", un entretenido film del género aventurero como su propio título indica, en contacto con la naturaleza. A destacar la belleza de sus paisajes.

El cine-club "Calle Mayor" quema los últimos cartuchos de su curso cinematográfico número 31, con la proyección de la producción rumana "Traidor", archipremiada ópera prima de Radu Mihaileanu, que fue ayudante de dirección de Trueba.

Otros Estrenos

Cine Boston

"DOS VIEJOS GRUÑONES": (Sala 2) Sus dos protagonistas geniales como siempre. El resto, bastante previsible.

Cine Ortega

"LA NOCHE Y LA CIUDAD": Una realización excesivamente convencional lastra una propuesta interesante.

Cine Avenida

"JUSTICIA EXTREMA": (Sala 5) Violencia sin límites, destinado a los amantes de las emociones fuertes. Cine de serie "B".

Permanecen en cartelera

MULTICINES AVENIDA:

Sala 1: "SIN MIEDO A LA VIDA": Peter Weir es un cineasta australiano afincado en Hollywood que realiza películas de innegable interés. "Sin miedo a la vida" no es una excepción.

Sala 2: "EN EL NOMBRE DEL PADRE": Exito merecido de una película que emociona al espectador y que remueve nuestras conciencias, ligeramente adormecidas y aburguesadas.

Sala 3: "PERSECUCION MORTAL": Bruce Willis dando tiros y repartiendo puñetazos a diestro y siniestro. Explosiones, persecuciones y tipos duros. Nada nuevo sobre el firmamento.

Sala 4: "EL PEQUEÑO NEMO": Aunque no ha sabido captar el espíritu en toda su intensidad del clásico cómic, se agradece el esfuerzo.

Sala 6: "CANCION DE CUNA": Garci se apunta al folletín más furibundo aunque finalmente no consigue emocionar al espectador. Queda un producto digno, realizado con gran profesionalidad en cuanto a las formas. En la línea plúmbea a la que nos tiene acostumbrados el director.

CINES BOSTON:

Sala 3: "MI PADRE, ¡QUE LIGUE!": Gerard Depardieu busca la consolidación de su fama en América. La película es mala.

"EL BANQUETE DE BODAS": Deliciosa.

M.C.D.2022

Los nombres de la Montaña Palentina

XVIII - Las Tuerces

F. Roberto GORDALIZA

Conocidos los nombres de la villa de Aguilar y sus leyendas, e interrumpidas nuestra publicación a causa de exámenes y trabajos de fin de curso, trataremos de recorrer ahora sus alrededores, que en nada desmerecen de la «villa hidalga» y lugares hasta ahora visitados, intentando dar fin a la serie en este mes de junio.

Muy cerca de Aguilar, entrando por Valoria, nos dirigiremos a Las Tuerces. Contaremos nuevamente para describir nuestro recorrido con la ayuda de Javier Molina.

LAS TUERCES

Para acceder a este impresionante y maravilloso complejo cárstico, el mejor punto de partida es, sin duda, el pueblecito de Villaescusa de las Torres, allí donde el Pisuerga y el Camesa unen sus aguas.

Tenemos dos vías de penetración en este punto: bien la pista forestal, practicable para vehículos todo terreno, que nos dejará en el lado norte de esta formación; o bien (aunque supondrá un mayor esfuezo físico), caminar a través de la senda que asciende por la misma cuesta que queda por encima del pueblo y que nos va a permitir penetrar en una por encima del pueblo y que nos va a permitir penetrar en una de las zonas más espectaculares y grandiosas que forman Las Tuerces.

Así, una vez arriba, debemos dejarnos llevar un poco por el propio terreno que nos introducirá en un mundo de formas tortuosas y fantasmagóricas constituidas en la propia roca.

Lo cierto es que para los especialistas y estudiosos (geógrafos, geólogos) como para los profanos (simples excursionistas o caminantes), el lugar sorprende y arrebata. Los primeros tienen en él un campo extraordinario donde observar fenómenos erosivos y geológicos propios de los karst; los segundos disfrutamos visualmente con esas formas tan características, algunas de las cuales son ya conocidas con nombre propio, como «La Mesa», «La Tortuga», «El Barco», en las que la acción del viento sigue trabajando sus recortados perfiles.

Más al interior del complejo, las estructuras que hallaremos son largas y tortuosas callejos que se cruzan y entrecruzan para formar lo que se conoce como «El Laberinto». Tampoco están ausentes las simas, destacando entre ellas la conocida como de Los Espinos».

Vemos así que Las Tuerces tienen una excepcional belleza y valor en sí mismas, con el añadido de que constituyen un mirador único de gran parte de la montaña palentina, de nuestra querida y amada montaña.

En cuanto al significado del nombre debemos relacionarlo con otros nombres antiguos que la rodean. También con otros más lejanos, como Torices en Liébana. En ambos casos concluimos pensado en un origen eusdera: iturri-di «dos arroyos», (recordemos los «callejos» recorridos) sin que podamos afirmarlo con seguridad.

LOS PUEBLOS DE ALREDEDOR

Hemos partido de Valoria de Aguilar. Existen dos Valorias en Palencia: esta y Valoria del Alcor. En Valladolid está Valoria la Buena. La forma antigua que encontramos es Valloria.

La palabra procede del latín vallis (valle) y el segundo elemento es -oria, derivado de aurea «de oro». El significado de «Valle de oro» hace referencia a la bondad o calidad del lugar para los cultivos.

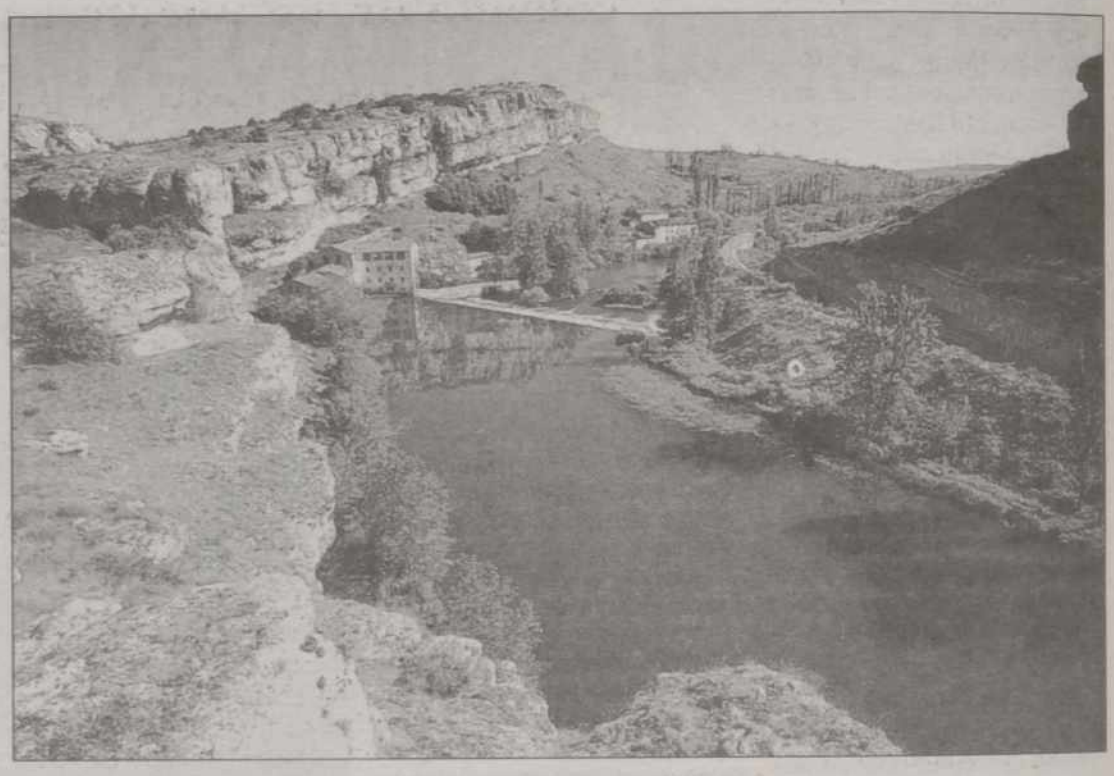

La Horadada

Desde aquí, siguiendo la carretera, hemos llegado a Villaescusa de las Torres. Estamos ya en la base de Las Tuerces a las que debe referirse el apelativo «de las Torres».

En la documentación encontramos una Villa Escusa. Podríamos pensar en un excussus con el sentido de «separado, apartado», pero más bien nos parece que el significado está relacionado con el también latino absconsus «escondido», en este caso bajo las torres de Las Tuerces.

Por el otro lado, cerca de la montaña, también encontramos pueblos: Villallano, que interpretamos Villa Illano y Iuliano, «villa de Juliano»; también GAMA y VALDEGAMA. Gama se menciona en una bula pontificia original del papa Alejandro III (año 1103): «ecclesiam sancti Jenesii de Gama» (documentos de la catedral de Burgos). Este lugar dedicado a san Ginés está en lugar montañoso, «escondido entre altozanos», por lo que pensamos en las voces ibéricas ik-ama «la subida»; Villacibio es lugar casi despoblado en la actualidad. Su nombre procede de Villa de Cibio. Este Cibio puede ser equivalente a Dulcidio, nombre muy documentado en la época medieval.

LA HORADADA

Entre Las Tuerces y Monte Cildá, uno de los lugares con restos arqueológicos más importantes de nuestra provincia, está el cañón de la Horadada, estrecho y maravilloso lugar por donde discurre el Pisuerga y el trazado ferroviario.

Abundan en este sitio las cuevas (Cueva de La Hiedra, cueva Corazón, cueva Tino, próxima al lugar donde perdió la vida el montañero palentino Clementino del Campo, etc.). El lugar es agreste como pocos.

El nombre de La Horadada hemos de hacerlo proceder de la forma antigua horado y esta del latín foratus que significa «perforado», lo que describe bien la realidad.

MAVE Y OLLEROS

Mave aparece ya documentado en 1206 en un diploma de Alfonso VIII (Maue) y también en los pergaminos de la Abadía de Sahagún. A. Montenegro relaciona este vocable con los Maggavienses, una tribu céltica de los vacceos. Otros la hacen proceder del árabe muhabbad «rico en granos».

La ciudad de Cildá, que para algunos es la Vellica que nombra Ptolomeo, estuvo amurallado en la época visigótica. La proximidad de Mave nos lleva a pensar para esta en un nombre euskérico Orma-pe cuya primera sílaba habría desaparecido (cosa bien frecuente en otros casos) y que significaría «debajo de las murallas».

Estamos ante muy antiguas palabras y lugares poblados desde la prehistoria que no podemos dejar de relacionar con otros cercanos. Como Peña Amaya (1362 m.), situada muy cerca, aunque en territorio burgalés. Amai-a es «el límite» como así lo fue seguramente para las tribus prerromanas que le dieron el nombre.

También muy cerca de monte Cildá, está Olleros de Pisuerga. Apenas tiene hoy los 60 habitantes. Pero cuenta con la mejor iglesia rupestre de toda la provincia, dedicada a los santos Justo y Pastor. Se trata de una cueva natural reformada para el culto cuyo uso puede tener una antigüedad de miles de años.

El nombre de Olleros es derivado por algunos de oilleros es decir «aceiteros», refiriéndose al aceite de linaza. El «oilo» se usaba para alumbrarse en casa o también para mantener la lámpara del Santísimo.

Sin embargo, no procede Olleros de oileros sino de ollarius, palabra latina que significa «ollero o alfarero». Entre los pueblos palentinos hay otros Olleros (de Paredes Rubias) y multitud de Ollas, Ollones, y Olleros en la toponimia menor.

Hemos recorrido uno de los paisajes más bonitos y mejor preservados del deterioro de la provincia. En los próximos capítulos ascendernos a Sierra Cebollera y lugares cercanos. La Montaña Palentina sigue ofreciéndonos cumbres, nombres y leyendas.

Iglesia de Olleros de Pisuerga

Próximo capítulo: «Barruelo de Santullán»

M.C.D.2022

RECUERDOS VIEJOS

* Alarmante situación en el Riff, cuyo conflicto se internacionaliza

* Fantasmal aspecto de un suicida, colgado de un puente en Grijota

* Más petróleo para España

* La primera mancomunidad municipal para el abastecimiento de agua

HACE 100 AÑOS (12 de junio de 1894)

Se confirmaron los temores : en el Riff se registraban los primeros levantamientos kabileños y el general Martínez Campos, brillante pacificador recientemente de la zona, se ofreció al Gobierno para hacerse cargo nuevamente de la situación. Pero las preocupaciones iban más allá de cuanto hasta entonces habían significado : que el conflicto se internacionalizara, habida cuenta de la riqueza minera de aquella parte del continente africano mejor explorado. Se preveía que al Gobierno español le esperaban delicadísimos momentos diplomáticos. Para empezar, varias naciones acababan de enviar a la zona buques de guerra.

Con la situación anterior se quería relacionar la orden emanada de los mandos militares de la región para que el Regimiento de Farnesio se preparara para desplazarse a Valladolid donde en fecha próxima se llevarían a cabo importantes maniobras, en las que tomarían parte también las tropas que guarnecían Zamora.

***

El periódico se hacía eco de que el obispo Dr. Almaraz bendecía los propósitos municipales de potenciar la celebración de las ferias y fiestas de San Antolín y que incluso acababa de ofrecer su total colaboración personal y de la Iglesia en Palencia.

HACE 75 AÑOS (12 de junio de 1919)

Impresionante resultó descubrir, en Grijota, el cuerpo de un suicida, porque a distancia parecía estar de pie sobre las aguas del canal. Se trataba de un pordiosero, procedente, al parecer, de un pueblo leonés, que llevaba en la villa algún tiempo. Pedía limosna, no se metía con nadie y dormía en el pórtico del Ayuntamiento o por el campo en cualquier caseta abandonada. Aquella noche se cansó, preparó una soga que además mojó para que se deslizara mejor y se ahorcó colgándose del puente de la esclusa núm. 29, llegando con los pies a un palmo del agua.

***

Benito del Río, titular de un puesto de salchichas en la Plaza de Abastos, compareció en la Inspección de Vigilancia entregando un monedero con 25 pesetas y nueve duros de plata, que no sabía quién se había dejado sobre el mostrador. Poco después pasó a recuperar el bolsillo, y el aliento, un vecino de Autilla del Pino.

***

Denunciaba el periódico que los estancos seguían sin tener un gramo de tabaco, para desesperación de los "viciosos" fumadores; el delegado de Hacienda había llevado a cabo diversas gestiones, pero había fracasado.

***

Para hacerse cargo de la jefatura de Teléfonos llegó el inspector regional, Eduado Delpau, que a la sazón era jefe en León.

HACE 50 AÑOS (12 de junio de 1944)

Dentro del mareante panorama internacional, con las contradictorias noticias sobre la contienda mundial, una información resultaba más gratificante : que al puerto de Bilbao acababa de llegar el petrolero "Campas" con 4.900 toneladas de crudo para el abastecimiento nacional. Nadie como los que sufrían la falta de carburantes en sus actividades sabían cuánta importancia tenía la noticia.

***

En la reunión de la Gestora de las Diputación Provincial se aprobó un presupuesto extraordinario de 1,8 millones de pesetas, con destino a la formación de nuevos catastros.

***

Un hombre resultó muerto en un paso a nivel, término municipal de Villamuriel de Cerrato. En un carro iba Javier Pérez Casado, que así se llamaba el infortunado, de 64 años de edad, cuando al salvar las vías en el lugar conocido como "Casilla de la costanilla" fue alcanzado por rápido de Santander, destrozando por completo al carro y causando la muerte del carrero.

HACE 25 AÑOS (12 de junio de 1969)

Se informaba de las magníficas perspectivas que ofrecía el proyecto de la primera mancomunidad de municipios que en Palencia se constituía para el abastecimiento de aguas. Se debía a la iniciativa del gobernador civil, que al conocer que uno de los pueblos afectados quería abordar aisladamente el problema, sugirió que más factible sería actuar mancomunadamente, pues existían otros en parigual situación y también en la zona. Se habían unido los Ayuntamientos de Velilla, Guardo, Villalba, Mantinos, Fresno, Pino, Celadilla y Saldaña.

Contaba el periódico cómo se había ya realizado la perforación de la presa del pantano de Compuerto para la toma de agua y que el proyecto estaba incluído en el Plan Provincial de Obras y Servicios.

***

Se informaba de la jubilación del médico titular de Torquemada, Dr. Prieto Vidal, abulense de nacimiento, que había vivido 42 años en la villa palentina prestando de manera ejamplar sus servicios. El periódico contaba también que había sido su corresponsal en el pueblo, firmando sus escrito como "Juan de Valdesalce".

Actos y convocatorias

CAMPAMENTOS DE VERANO.- Durante los meses de julio y agosto la Asociación Juvenil Taula ha organizado un campamento en el valle del Curueño (León). Los turnos son del 10 al 20 de julio, del 1 al 10 de agosto y del 1 al 10 de septiembre para EGB y del 10 al 20 de agosto para BUP y FP. El precio, viaje incluído, es de 15.000 pesetas. Información e inscripciones en la sede de Taula, calle Berruguete 8-1º. Tfno. 74 26 57.

COTO DE PESCA DE PALENZUELA.- Previéndose se mantengan en un buen nivel las condiciones para practicar la pesca en el coto de pesca intensiva de Palenzuela, el Servicio Territorial de Medio Ambiente y O.T. ha resuelto ampliar el período de aprovechamiento del citado coto entre el 20 de junio y el 17 de julio, ambos inclusive. Los permisos se podrán elegir a partir del lunes de la semana en que se vayan a disfrutar, en las oficinas del Servicio Territorial, Avda. Casado del Alisal 27. Cada pescador podrá elegir dos permisos, uno para sábado y otro para domingo. Una misma persona podrá reservar permisos únicamente para cuatro pescadores distintos.

EXCURSION A PARIS.- La excursión a París organizada por la Asociación Cultural Universitaria Palentina (ACUP) se desarrollará entre el 13 y el 18 de julio. Se ha ampliado el plazo de inscripción hasta el día 20 de junio. El precio es de 22.000 pesetas para los socios y 25.000 para los que no lo son, e incluye viaje en autocar desde Palencia, cuatro noches de hotel con desayuno, visita al Palacio de Versalles, panorámica de París en autocar, visita al Barrio de la Defensa y traslado un día a Eurodisney para los interesados (entradas aparte). Se realizará una cuota de reserva de 10.000 pesetas en la sede de ACUP, Avda. Casado del Alisal 28. Esta actividad está subvencionada por la Concejalía de la Juventud.

ESCUELAS CAMPESINAS.- El nuevo domicilio de Escuelas Campesinas de Palencia está en la Plaza Marcelino Champagnat, 3, 34120 de Carrión de los Condes. Teléfono (979) 88 11 70.

COFRADIA PENITENCIAL N.P. JESUS NAZARENO.- El domingo, día 12 de junio, una vez terminada la misa en la capilla de la Cofradía, a las 11 en primera convocatoria y a las 11,30 en segunda, y por disposición de los Hermanos Alcaldes, se celebrará el Cabildo de Tabla Ordinario, correspondiente a la Infra Octava del Corpus Christie. En el transcurso del acto se hará entrega a la Guardia Civil, como hermanos honorarios de la Cofradía, de una placa conmemorativa del 150 aniversario de su fundación. Los Hermanos tienen obligación de asistir.

MONITORES DE TIEMPO LIBRE.- La Escuela de Animación y Tiempo Libre INTERCAMP abre el plazo de inscripciones para los cursos de monitores y coordinadores, que se llevarán a cabo del 14 al 28 de agosto en Villalba de la Sierra (Cuenca), en régimen de internado. Información en C. Núñez de Arce, 33, bajo iz. Valladolid. Tfno. (983) 30 81 96.

HORARIO DE ATENCION EN DROGODEPENDENCIAS.- El Servicio Territorial de Sanidad y Bienestar Social de la Junta de Castilla y León hace público su horario de atención en Drogodependencias. Este servicio estará en funcionamiento para cualquier consulta los lunes, de 9 a 14 horas, los miércoles, de 12 a 14 horas, y los viernes, de 12 a 14 horas. Las demandas podrán realizarse también por teléfono llamando al 71 54 15.

CONCURSO DE CARTELES DE SAN ANTOLIN.- El Ayuntamiento ha convocado el concurso de carteles para la feria de San Antolín, cuyo premio está dotado con 200.000 pesetas. El plazo de presentación de trabajos finaliza el 30 de junio. El tamaño de los carteles será de 0,40x0,70, y la técnica es libre. En el cartel deberá figurar la leyenda "Excmo. Ayuntamiento de Palencia. San Antolín 94. Del 29 de agosto al 4 de septiembre".

ASOCIACION DE ENFERMOS DE ALZHEIMER.- Ha trasladado su sede social a las dependencias del Hospital Provincial, Avenida San Telmo s/n, teléfono 71 38 88.

CONSERVATORIO ELEMENTAL DE MUSICA.- Se matricularán del 20 de junio al 8 de julio los alumnos oficiales del "Plan 66" que tenga todas las asignaturas aprobadas en la convocatoria de junio; y todos los alumnos oficiales del "Nuevo Plan de Estudios" (LOGSE). El horario de secretaría es de 11,30 a 13,30 horas.

VIVIENDA JOVEN.- El Centro de Información Juvenil de la Concejalía de Juventud ha creado el servicio "Vivienda Joven" para que sea más fácil encontrar un piso para compartir con otros jóvenes o emanciparse. El servicio cuenta con una bolsa que recoge ofertas y demandas de viviendas jóvenes. Mañanas de 10,30 a 14,45. Tardes de 18 a 20 horas.

M.C.D.2022

Fachada de la Casa Consistorial de Paredes de Nava.- (Foto Angel Milagros)

Paredes de Nava

El Ayuntamiento aprobó una subvención de un millón de pesetas para Cruz Roja

El Pleno adjudicó las obras de reparación de la Casa Cuartel / Varios expedientes quedaron sobre la mesa para un posterior estudio

El Ayuntamiento de Paredes de Nava celebró el pasado martes un pleno ordinario y entre los puntos más importantes que fueron aprobados destaca la subvención de 1.000.000 de pesetas a favor de la Cruz Roja para la compra de una ambulancia. Igualmente se dio luz verde a varias obras que se realizarán próximamente en la localidad paredeña como son la remodelación de la Casa Cuartel de la Guardia Civil y la reparación de caminos.

Corresponsal

El pleno ordinario del Ayuntamiento de Paredes de Nava contenía como primer punto del Orden del Día la aprobación de los borradores de actas de las sesiones celebradas en el mes de mayo. Con posterioridad se dio lectura de la correspondencia y escrito de agradecimientos para conocimiento de la Corporación paredeña.

SUBVENCIONES

La Corporación de Paredes de Navas aprobó conceder subvenciones con cargo a los presupuestos del ejercicio actual a las asociaciones Aspanis y Adecas por un importe de 25.000 y 15.000 pesetas.

En este mismo capítulo se dio luz verde a otra subvención más importante como fue la concedida a Cruz Roja para la compra de una ambulancia.

Esta ayuda será de 1.000.000 de pesetas, si bien el Ayuntamiento ya ha colaborado con esta organización benéfica al cederla los locales para instalarse en ellos aquellos servicios con los que cuenta esta institución, así como una aportación de 300.000 pesetas para acondicionamiento del local.

OBRAS

En el Pleno del pasado martes otro gran apartado fue el dedicado a las obras. Al respecto hay que recordar que se dio cuenta a los corporativos de la delegación efectuada mediante decreto de la alcaldía al concejal, Federico Infante, para llevar a cabo por la Administración las obras de infraestructura rural consistentes en la reparación de caminos y arreglo y construcción de abrevaderos para el ganado. El importe de estas obras es de tres millones de pesetas, que serán subvencionados al cincuenta por ciento por la Junta de Castilla y León.

Asimismo se adjudicaron las obras para la reparación de la Casa Cuartel de la Guardia Civil de Paredes de Nava, obras éstas que ascienden a tres millones de pesetas. La adjudicación se hizo a favor de Mario Barón Hoyos por ser la propuesta más ventajosa económicamente de todas las que se habían presentado. La remodelación del cuartel será abonada en su totalidad por la Diputación Provincial de Palencia.

También se aprobaron las certificaciones número 9 y 10 correspondientes a la tercera fase de la Residencia de Ancianos "Hospital San Marcos" para ser remitidas al Servicio Territorial de Bienestar Social de la Junta de Castilla y León, para ser abonada la subvención al haber sido justificado el gasto. Dichas certificaciones ascienden a seis millones de pesetas.

Los representantes municipales dejaron sobre la mesa el expediente de arriendo de los lotes números tres y cuatro de las fincas Las Tambas, que son propiedad del Ayuntamiento. Lo mismo sucedió con el expediente sobre la adhesión de Paredes a la Asociación para el Desarrollo integral de las zonas del Canal de Castilla.

Obras de pavimentación

En el último Pleno ordinario del Ayuntamiento de Paredes de Nava se aprobó otro proyecto de obra relativo a la pavimentación de diversos tramos de las calles Barrio San Sebastián, Circunvalación, Plaza Vallejo Nájera, Arrabal del Carmen y callejones de General Franco. Dicho proyecto se encuentra inmerso en el Plan Ordinario de la Diputación, y el presupuesto global es de 10 millones, de los cuales 5 serán aportados por la Corporación Provincial.

Cervera de Pisuerga

Jornadas de convivencia organizadas por el Ayuntamiento y la ONCE

Participarán personas de la tercera edad y niños de la organización

REDACCION

La Organización Nacional de Ciegos (ONCE), en colaboración el el Ayuntamiento de Cervera de Piuserga, ha organizado unas jornadas experimentales de convivencia entre personas de la tercera edad, niños afiliados a dicha institución y grupos pertenecientes a estos mismos colectivos residentes en dicha villa.

La finalidad primordial de este encuentro no es otra que la del mutuo conocimiento y la posibilidad de adaptación entre ambos colectivos.

Para ello se realizarán diversas actividades, organizadas de forma conjunta entre la ONCE y el Ayuntamiento de Cervera de Pisuerga, con las que se podrá llegar a facilitar tanto la integración entre grupos como entre los integrantes de los mismos.

CONCLUSIONES

Las posibles conclusiones de estas jornadas experimentales servirán para, en un futuro inmediato, poder poner en práctica diversos programas que potencien este tipo de encuentros.

Por último, antes de finalizar hay que reseñar que desde ayer sábado se está exponiendo en la localidad palentina de Cervera de Pisuerga diverso material con el que cuenta la Organización Nacional de Ciegos (ONCE), así como diversos servicios que este organismo viene prestando.

Tú puedes cambiar este mundo (si quieres)

intermón
FUNDACIÓN PARA EL TERCER MUNDO
Alvarado, 12
28039 Madrid
Tel (91) 534 28 20
Caja Madrid. of. 0603 c/c 6005465263

M.C.D.2022

VENTA DE BAÑOS

Un año de gestión

A. G. SIETEIGLESIAS

El pasado viernes, día 10, se cumplió un año desde que se produjera, en las circunstancias ya conocidas, la elección del actual alcalde de Venta de Baños; y, a decir verdad, un año crucial para la vida política municipal pues, aun cuando un año pueda parecer un tiempo limitado para formular juicios críticos o valoraciones interesadas, en ese tiempo la tranquilidad política retornó al Ayuntamiento propiciándose así que, al menos, se pudiera intentar la recuperación y gestión de un barco que, al decir de muchos, hacía aguas...

Tanto es así que, pese a las conocidas limitaciones presupuestarias y el más que preocupante endeudamiento que atenazaban al Ayuntamiento, en estos doce meses han sido muchos los asuntos que se han desbloqueado y otros más los que, ¡por fin!, tras largos años de espera, se han resuelto para bien de todos nosotros. Su simple enumeración confirma la evidencia. De hecho, y a título de ejemplo, la difícil situación económica de la que hablamos, a fuerza de imponerse criterios racionales de contención del gasto –ajustados a la cruda por vulgar realidad–, ha mejorado cuantitativamente; y, sobre todo, porque se ha reducido el disparatado déficit municipal, lo que también ha permitido un cierto aunque mínimo margen de maniobra.

Ni que decir tiene que, el cambio de actitud –que no sumisión–, frente a organismos e instituciones que pueden y deben favorecer la concreción de objetivos inalcanzables por sí mismos para cualquier Ayuntamiento, también lo ha hecho posible.

La Junta de Castilla y León resolverá por ello el grave problema de intercomunicación viaria que la apertura del nuevo subterráneo de la línea férrea Madrid-Santander nos ha dejado como una herencia maldita; y, por si fuera poco, invertirá mil y pico millones, en este mismo año, en la construcción de una nueva depuradora de aguas residuales y una potabilizadora. El consejero de Medio Ambiente lo anticipó aquí mismo, en Venta de Baños, cuando a finales de mayo vino a ver el desarrollo de las obras del Polígono.

Jesús Serrano, alcalde de Venta de Baños, junto a su predecesora Erminia Franco

Por su parte, la Diputación Provincial ha comprometido su palabra y su colaboración en la búsqueda de soluciones a otros muchos problemas que el Ayuntamiento, como quien dice huérfano hasta ayer, difícilmente puede por sí mismo resolver; y es así que, para empezar, urbanizó un insufrible y desastroso tramo de la Avda. Frontera de Haro; inició y concluyó, al cabo de muchos años de larga e injustificada espera, las obras para el ensanche de la Ctra. de Baños; atendió solícita las peticiones razonables que el Ayuntamiento le planteó para su inclusión en los Planes Provinciales del 94 y, como es sabido, se comprometió a que, cuando sea de propiedad municipal, -caso de llegarse a un acuerdo con sus actuales propietarios-, se pueda recuperar y rehabilitar la maltratada Venta.

En esa misma línea de objetivos se encuentra el Polígono Industrial. Afjudicada su urbanización de HUARTE, S.A., -previa subasta restringida a la que cnocurrieron otras veintitantas empresas-, y cuando apenas hna transcurrido seis meses desde que aquella se iniciara, el ingeniero director del proyecto vino a decirnos. nada más y nada menos, -pues así lo entendimos quienes tuvimos la oportunidad de escucharle-, que «las obras de urbanización van a muy buen ritmo, con un adelanto de más de un mes sobre lo previsto...» Comparen Uds. con el impasse y los rifirrafes de estos últimos años...

Otros, no menos importantes, son la conclusión del proyecto de semaforización del municipio en sus principales cruces y avenidas, lo que le ha supuesto una inversión de casi 18 millones a la Dirección General de Tráfico; la firma de un ventajoso convenio con Hullera Vasco-Leonesa por el que, -además de resolverse las divergencias que esta sociedad mantuvo durante muchos años con el Ayuntamiento-, LA BRIQUETERA, que ésta sí pasó a ser ya de propiedad municipal, se rehabilitará para el uso y disfrute que en su momento se estime más conveniente. y la gasificación de Venta de Baños que, por razón del acuerdo alcanzado en este primer trimestre, GAS PALENCIA acometerá mediante una inversión inicial de ciento ochenta y tantos millones y que, en su primera fase, estará concluída a finales del 95.

Por último, pero no menos esperado, el inicio de las obras -ya confirmado por el Ministerio de Educación para la construcción del nuevo Centro de Enseñanza Secundaria; y el del Hogar de los Jubilados que el propio INSERSO aseguró que se produciría a finales del presente año o principios del 95.

A todo lo cual, y como simple botón de muestra, hemos de añadir el que, definitivamente, hayan desaparecido el lamentable estado y desastrosa imagen que ofrecían algunas, por no decir bastantes, de nuestras calles que, en un arranque de voluntarismo, ¡por fin!, se han pavimentado.

Así pues, y a la vista de lo expuesto, sí cabe afirmar, pese a que todavía haya quienes lo duden, que la vida municipal (agitada y turbulenta en estos dos últimos años) ha recuperado el pulso de la normalidad y sobre todo, su razón de ser, que no es otra que la de gestionar y administrar sus recursos para favorecer los intereses de todos sus conciudadanos...

Es evidente, por sabido, que las cosas podrían cambiar, más y a mejor, si ese objetivo fuera en verdad el principal referente al que nuestros políticos le prestaran su empeño...

Por lo demás, esto es, y no es poco, lo que han dado de sí los últimos doce meses desde junio del 93.

Autillo de Campos

«Orgullosos de ser castellanos»

Corresponsal.- FERRERAS

No le ha parecido muy acertada la frase del título al presidente de Agrupación Palentina Popular, Armando Santos, pronunciada por el presidente de la Comunidad Autónoma de Castilla y León, Juan José Lucas.

La frase la pronunció en Autillo de Campos el 20 de mayo, cuando visitó el pueblo y acompañó a los vecinos en sus fiestas patronales en honor a la Virgen del Castillo.

«Orgulloso de ser de esta tierra». Y el señor Santos, presidente de Agrupación Palentina Popular, hace unos comentarios muy desafortunados en uno de los periódicos de la región.

No sabíamos que Armando Santos ignoraba la historia de nuestra tierra y que además lo demostrase tan abiertamente. Porque el orgullo muy bien corresponde a una historia en Tierra de Campos y más concretamente en Autillo de Campos.

No sabíamos que el presidente de la Agrupación Palentina Popular tenía tanta facilidad para mentir. ¿De dónde "saca" usted la comida oficial? El presidente de la Junta de Castilla y León, Juan José Lucas, no comió en Autillo de Campos, sino que fue invitado a un vino español, con los mismos ingredientes que se dió a todos los vecinos y se viene dando desde hace años.

¿Por qué habla usted de lo que no sabe? ¿Por qué tiene tanta facilidad para "llevar el agua a su molino" haciendo comentarios tan absurdos e interpretaciones tan desafortunadas?

MAL ASESORADO

Ignoro si usted ya está en el paro; sin embargo, eso no es obstáculo para estar orgulloso de la historia de nuestra tierra. Comprendo que usted y su agrupación palentina no tenga historia pasada y ... supongo que tampoco la tendrá en el futuro.

Si en sus comentarios políticos como presidente de su agrupación habla como lo ha hecho ahora mucho me temo que la "vida" de esa agrupación política y palentina popular, para más señas, sea una "vida" demasiado lánguida y sin trascendencia.

No, señor Armando Santos, no ha estado usted muy afortunado al escribir lo que ha escrito comentando el "saludo" que el presidente de la Junta dirigió al pueblo de Autillo de Campos. Un pueblo cargado de historia y un pueblo muy orgulloso de su historia y más orgulloso aún de ser castellano.

¿A quién vio usted fumar un puro después de una comida que no se hizo? Vaya metedura de pata. Ha estado usted muy mal asesorado y le han metido un "gol" como una casa. Claro que lo que usted quería era criticar al presidente de la Junta de Castilla y León. Otra cosa es que los lectores no vean y hayan visto "sus intenciones" nada honrosas. Porque el responsable en España de los problemas del campo, es el Gobierno de la nación.

Armando Santos, presidente de Agrupación Palentina Popular (APP) estuvo mal asesorado al escribir comentando el "saludo" que dirigió Juan José Lucas al pueblo de Autillo de Campos durante las fiestas patronales en honor a la Virgen del Castillo. (Foto Luis)

M.C.D.2022

Módulos del IRPF agrario

ASAJA presenta propuesta de modificaciones al sistema

Madrid (Ical/C.A.).- La Asociación Agraria Jóvenes Agricultores (Asaja) ha presentado a la Agencia Tributaria su última propuesta de modificaciones en cuanto al sistema de módulos del IRPF agrario que ha realizado este organismo, y que entraría en vigor en el ejercicio de 1995 (declaración de 1996). Asaja considera que, antes de aprobar definiitivamente este sistema de tributación, habría que introducir algunas modificaciones en los coeficientes correctores y en los porcentajes aplicables, así como aclarar los aspectos que han suscitados dudas.

La propuesta de Asaja incluye la petición de que se contemplen en el apartado de "gastos" todos aquellos que seran necesarios en la explotación, incluyendo como deducibles los correspondientes a administración, gestoría y cuotas de asociaciones, y la introducción de un nuevo gasto fijo (la mano de obra sin justificar, que también se contempla en el País Vasco).

Esta organización agraria no admite la propuesta de la Agencia Tributaria sobre que los operadores comerciales realicen una retención a los agricultores y ganaderos en la venta de sus productos. Esto supone "un tratamiento discriminatorio respecto a otros sectores", y según sus cálculos, un anticipo trimestral superior a 8.000 millones de pesetas del que "tampoco se beneficiaría Hacienda". Sin embargo, sí ha reconocido el avance que supone la no retención sobre las subvenciones.

Respecto a los coeficientes correctores que propuso la Agencia Tributaria para adaptar a situaciones concretas los módulos y porcentajes generales, Asaja considera que los referentes a la regionalización son insuficientes y cree que "es imprescindible adaptarlos a las condiciones de la reforma de la Política Agrícola Común", con el establecimiento del Plan de Regionalización que fija los rendimientos medios por comarcas.

El coeficiente por arrendamiento que se aplicaría sería, según sus criterios, de un 70 por ciento del módulo que le corresponda según el grupo y zona de cultivo, y el de mano de obra asalariada sería del 50 por ciento cuando este concepto supere a la mano de obra no asalariada. Por último, el corrector por zona desfavorecida o de montaña sería, según la propuesta de Asaja, de un 0,90 con el fin de evitar la despoblación de zonas desfavorecidas y mantener el medio rural.

Por otra parte, esta organización agraria considera que la puesta en marcha del nuevo sistema será muy compleja, por lo que sería necesario aplicar una fórmula simplificada durante un periodo transitorio, con el fin de garantizar el correcto cumplimiento de la normativa fiscal.

El sistema de módulos consistirá en aplicar un determinado porcentaje (que varía por cada grupo de productos) a las ventas totales de cada agricultor y ganadero, sobre lo que se realiza posteriormente la tributación con el método habitual. La propuesta de porcentajes de la Agencia Tributaria ha sufrido varias modificaciones a la baja desde que comenzaron las negociaciones con el sector, sin embargo Asaja cree necesarios todavía algunos cambios dado que algunos productos (oleaginosas, arroz, oliva y vino con Denominación de Origen) han sido encuadrados en su opinión en un porcentaje demasiado elevado.

Por último, la propuesta de esta organización incluye la individualización de los rendimientos derivados de los módulos, atribuyendo al cónyuge e hijos menores parte de la base cuando quede demostrado que trabajan en la explotación, y una mayor seguridad jurídica cuando se trate de calcular el aspecto fiscal contributivo de las diversas subvenciones comunitarias, indemnizaciones, etc. así como una aclaración del tratamiento fiscal de la reforestación.

Organización Común del Mercado

Los remolacheros europeos piden una vigencia de 9 años

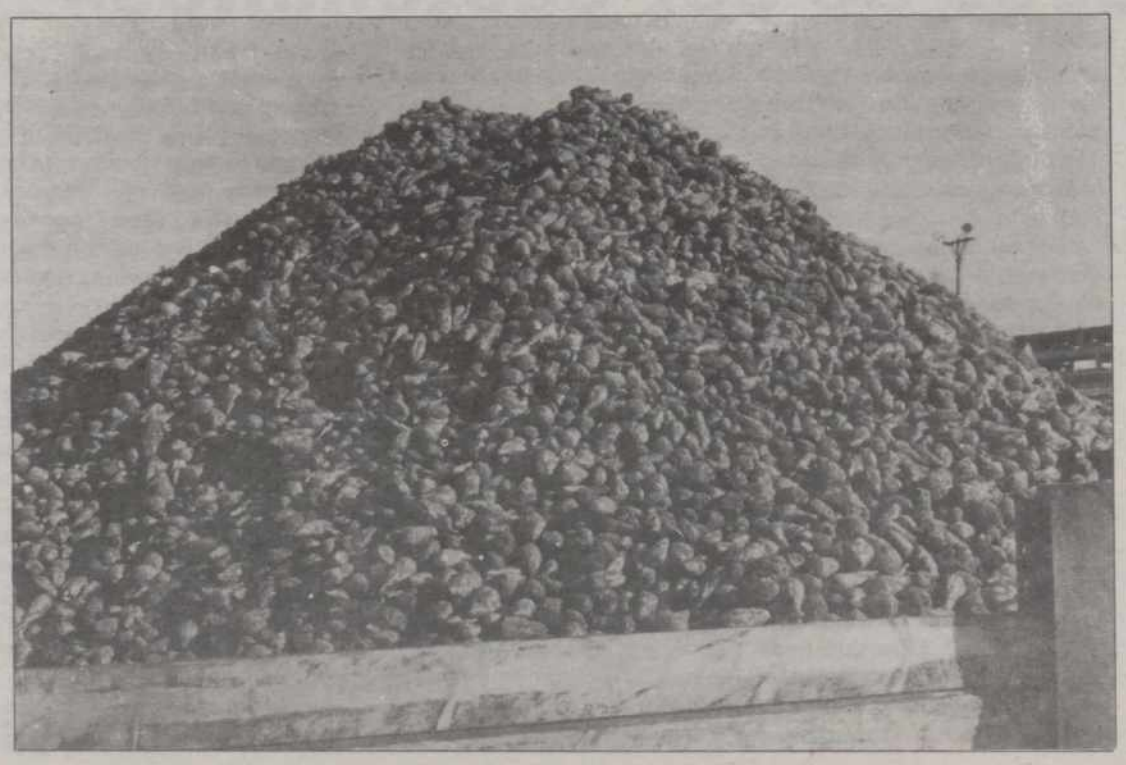

Madrid (Ical/C.A.).- La Confederación Internacional de Remolacheros de Europa (CIBE) ha pedido que la nueva Organización Común de Mercado (OCM) del azúcar tenga una duración de al menos 9 años para que coincida con el periodo de aplicación del actual Acuerdo del GATT, que llegaría hasta el 2004. La CIBE representa a 360.000 cultivadores de remolacha de los países europeos, que producen el 40 por ciento del azúcar de remolacha.

Esta nueva OCM se tendría que seguir rigiendo por un sistema de cuotas, que cubra todos los edulcorantes, sin transferencia posible entre los mismos, así como un volumen de cuotas azucareras (sacarosa), que sea al menos igual al volumen actual.

La CIBE ha asumido la petición de la Confederación Nacional de Cultivadores de Remolacha y Caña Azucareras sobre el traslado a los productores -desde la industria- de las cuotas remolacheras, como sucede en otros sectores de producción, como el vacuno de leche.

Si esta petición no fuese posible, la asociación de remolacheros reclama al menos la cogestión de tales cuotas con la industria molturadora del sector, a fin de evitar las consecuencias negativas de los monopolios azucareros en las discusiones y decisiones que se toman e ir a una fórmula de mayor igualdad y equilibrio de condiciones entre ambas partes.

La CIBE ha propuesto un reparto equitativo de las cotizaciones entre los edulcorantes competidores del azúcar y una cierta armonización de ls reglas de compra de la remolacha. En este último punto, la Confederación Nacional de Cultivadores ha exigido que se organicen los aspectos de la recepción de remolacha, puesto que en la actualidad existe un alto nivel de disparidad entre los sistemas de toma de muestras y control en los diferentes países comunitarios.

Los remolacheros, que se han pronunciado a favor de la ampliación de la Unión Europea, han pedido la aplicación a partir de 1995 de la cláusula de salvaguardia especial con el fin de preservar la preferencia comunitaria y los precios.

M.C.D.2022

Plan de Europeo Rural

Denunciados los Ayuntamientos por no cumplir su compromiso

Valladolid (Ical).- El secretario de la Federación Estatal de Trabajadores de la Tierra de UGT, Juan Aguilar, denunció en Valladolid que varios ayuntamientos de Castilla y León, que no identificó, no completan su parte del salario a los trabajadores acogidos al Plan de Empleo Rural.

Aguilar, que explicó los "defectos y carencias" más importantes que este Plan tiene en Castilla y León, apuntó que "los trabajadores además están amenazados por los propios alcaldes de esos municipios para que no se denuncie esta situación n".

El sindicalista planteó la necesidad de que el Gobierno central revitalice el Plan de Empleo Rural para zonas deprimidas e incremente las inversiones, que según puntualizó han descendido de los 3.750 millones de pesetas en 1990 a los 1.900 millones de este año.

"Es necesario duplicar los fondos para recompensar a los trabajadores del campo de los efectos devastadores de la reconversión", aseveró Juan Aguilar.

A juicio del secretario de la Federación de Trabajadores de la Tierra, la participación de la Junta de Castilla y León en el Plan de Empleo "es muy insuficiente, también debería duplicarse, ya que los 150 millones de pesetas que destina se utilizan en parte en la financiación de materiales".

Aguilar propuso que las Diputaciones Provinciales, que no forman parte del proyecto, "se unan y sean ellas las que financien los materiales y el presupuesto del Gobierno autónomo se dedique a la mano de obra".

Otros problemas que afectan al PER en Castilla y León, según el responsable de UGT, son: la discriminación que sufren los jóvenes, "mediante unos requisitos de acceso inaceptables", y que parte de los fondos se destinen a otros sectores cuando sigue habiendo desempleo entre los trabajadores del campo.

En este sentido, Juan Aguilar resaltó que de los, aproximadamente, 15.000 asalariados del campo, en 1994 el PER sólo afecta a unos 1.300 trabajadores.

El sindicalista reclamó más imaginación a los ayuntamientos para "que no presenten obras de escasa utilidad social sino que sirvan para revitalizar la economía de los municipios".

Aguilar también se refirió a la reforma del sector vitivínicola en España propuesta por la Comisión Europea como "un ejemplo de quiebra de la solidaridad dentro de la Unión Europea".

Para UGT este planteamiento de reforma de una producto "emblemático e integrante de la cultura española" supondrá en términos globales la supresión de al menos "30.000 empleos directos a los que se suman los que indirectamente viven de esta producción, como bodegueros y envasadores, entre otros".

Juan Aguilar considera que esta medida se contradice con la política de la UE, ya que "no favorecerá ni al medio rural ni a la fijación de la población a ese medio".

Política agraria del PSOE

Denunciada la marginación palpable de la agricultura española en Europa

Sevilla (EFE).- El portavoz del PP en la Comisión de Agricultura del Congreso, Miguel Ramírez, ha denunciado en Sevilla la "marginación palpable" de la agricultura española en la Unión Europea, motivada por la "carencia de política agraria del PSOE".

Esta carencia ha llevado a España a ser el penúltimo país en fondos comunitarios agrarios, porque "la falta de dinero público impide que los agricultores españoles se beneficien como el resto de los europeos", según dijo Ramírez en una rueda de prensa en la que recordó que estos fondos exigen una inversión pública paralela a la comunitaria.

A su juicio, el PSOE carece de programa y sólo ha elaborado un manifiesto en el que dedica "siete renglones" al sector agrario, que ocupa al once por ciento de la población activa española y al veinte por ciento de la andaluza.

Por ello, no ha elaborado un plan para rejuvenecer este sector, en el que más del cincuenta por ciento de los agricultores tienen más de 55 años, y no se ha potenciado el acceso de los jóvenes a esta actividad.

Ramírez recalcó que la "debilidad" de España en la Unión Europea ha provocado "la convicción en los sindicatos franceses -donde se ataca a los camiones de fresa española - de que hay un Gobierno débil incapaz de hacer valer los derechos españoles más allá de los Pirineos".

Para Ramírez, el presidente del Gobierno, Felipe González, ha renunciado a exigir el tratamiento que merece el sur en la Unión Europea, que perderá "protagonismo e importancia".

Ante esta perspectiva, el PP propone en su programa para las elecciones europeas "reubicar" la situación de la agricultura española en las instituciones comunitarias, que después de ocho años es de "desidia y abandono", pagar inmediatamente las ayudas comunitarias y sanitarias para la agricultura y defender a ultranza los intereses españoles.

Destacó que la intención del PP es "apostar porque el hecho agrario pueda seguir siendo elemento de referencia obligatorio" y aseguró que el agricultor español es el que recibe menos fondos de la Unión Europea, que aún no ha incluido en la relación de productos comunitarios a seis eminentemente andaluces.

"Se paga por no hacer nada"

La política de subvenciones, sistema para desvirtuar la profesión

Toledo (EFE).- El presidente nacional de ASAJA, Pedro Barato, manifestó en una entrevista concendida a EFE que la actual política de subvenciones al campo es "un sistema para desvirtuar la profesión, ya que se paga por no hacer nada o por hacer las cosas mal".

Barato destacó que no cree en las subvenciones, "que en muchos sectores sólo se conceden con el objetivo de destruir mercado, por lo que no se puede mirar hacia ellas como si fueran el futuro de la agricultura. Sólo se trata de una etapa coyuntural".

En este sentido, precisó que los agricultores reclaman ayudas con la finalidad de continuar con su trabajo cuando no alcanzan la media de renta de otros sectores económicos y "con frecuencia nos acusan de llorones, de estar siempre pidiendo subvenciones, cuando somos los encargados de dar de comer a la población y las decisiones del BOE muchas veces nos perjudican mucho más que la sequía".

El responsable de ASAJA, que aseguró que desde esta organización no se pedirá el voto para ningún partido en las Elecciones Europeas, se refirió a la necesidad de un mayor compromiso económico y social por parte de las distintas formaciones políticas durante esta campaña electoral en el tema de la reforma de la Organización Común de Mercado del Vino.

Barato destacó que la negociación para la integración de nuevos países en la UE, "desde luego ha sido de lujo para ellos y de perjuicio para nosotros como se demuestra con la OCM del vino.

"La solidaridad que se proclama desde Europa no aparece y la debilidad de los países del sur respecto a los del norte se está poniendo en clara evidencia", agregó.

Por otro lado, se refirió a la actuación de los agricultores franceses en la frontera al no permitir la entrada de productos españoles como "una verguenza" y señaló que "se les permite hacer todo este tipo de barbaridades porque el Gobierno francés ha apoyado al campo desde siempre".

El presidente de ASAJA recordó que "nosotros seguimos con la campaña de no consumir productos franceses y ya dije que si se volvía a tocar a algún camión español, ojo por ojo y diente por diente".

M.C.D.2022

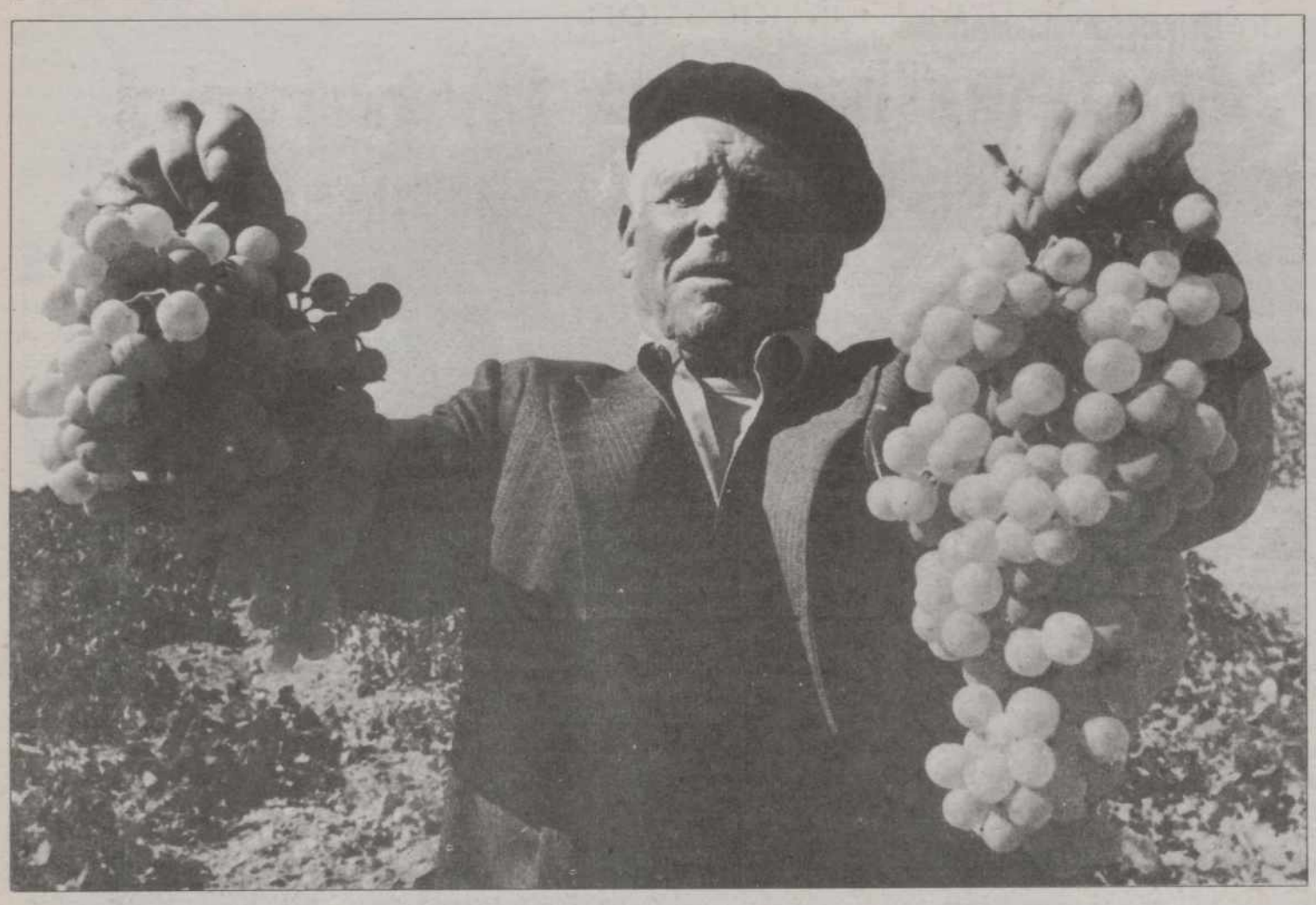

Según el ministro Atienza

La reforma del sector vinícola provocará una negociación muy dura

Zaragoza (EFE).- El ministro de Agricultura, Luis Atienza, consideró en Zaragoza que la reforma del sector vitivinícola en Europa, como consecuencia de la aplicación de la organización común del mercado (OCM) del vino, va a provocar una negociación "muy larga y dura" en la Unión Europea.

Atienza advirtió que existe sólo una propuesta inicial sobre la reforma del sector en la Comunidad, pero no se ha iniciado la discusión en el Consejo de Ministros de Agricultura, "que ni siquiera ha conocido de forma oficial esa propuesta".

Durante un encuentro con los medios de comunicación, el titular de Agricultura afirmó que esa propuesta "no es satisfactoria ni aceptable", y consideró que contradice incluso algunos aspectos de la política agraria común.

Atienza manifestó que el del vino es "más que un sector agrario" en España, advirtió que éste es en muchos casos la única alternativa de cultivar la tierra, además de crear un importante número de empleos, y subrayó el importante peso que el vino tiene en la historia y en la tradición cultural de los países comunitarios.

Preguntado por el contencioso que el gobierno español ha iniciado contra el ejecutivo francés por mantener una actitud "pasiva" ante los ataques de agricultores franceses a los camiones españoles, el titular de Agricultura subrayó la importancia de "cargarse de razones" antes de denunciar a un estado miembro ante la Comisión Europea para que se inicie un procedimiento por infracción.

Confió que esta iniciativa tenga éxito, ya que a su juicio así se pondrá de relieve que el gobierno francés, "con esa actitud pasiva", ha favorecido la comisión de este tipo de comportamientos, y afirmó que más grave que los ataques sufridos por los camiones son las actitudes "mafiosas" y las amenazas de empresas francesas a compañías de distribución de frutas y hortalizas para que repartan sólo productos franceses.

Atienza se refirió también a la próxima campaña contra los incendios forestales y advirtió que el riesgo de producirse estos siniestros en España es cada vez mayor, ya que disminuye el número de agricultores y ganaderos, que a su juicio actuaban como "vigilantes sociales", y por el contrario el número de "domingueros" es cada vez mayor.

Manifestó que aunque la temporada de mayor peligro aún no ha llegado, "en algunos lugares hemos entrado de bruces", y advirtió de las peculiaridades existentes en el caso español, donde a las condiciones naturales, por las altas temperaturas y largos periodos de sequía, se suman las socio-demográficas.

Medio ambiente

Los agricultores respetuosos serán premiados con 5.246 millones

Madrid (EFE).-Los agricultures españoles que emplean prácticas de cultivo compatibles con el medio ambiente recibirán más de 5.200 millones de pesetas del Programa de Ayudas Agroambientales, de la UE, que recientemente ha obtenido el apoyo de la Comisión Europea.

La aplicación de este programa, que se espera se apruebe definitivamente el próximo mes de julio, fue analizada –entre otros asuntos– por el ministro de Agricultura, Luis Atienza, y diversos representantes del Consejo Regulador de la Agricultura Ecológica, informa este departamento.

El Programa de Ayudas Agroambientales, está destinado a las prácticas agrarias compatibles con la conservación de la naturaleza y los espacios protegidos y sus fondos se distribuirán a través del Consejo Regulador.

La asignación presupuestaria que es estimada para los eco-agricultores españoles es de 5.246 millones de pesetas, de las cuales 3.672 serán financiados por el FEOGA-Garantía y el resto por el Estado, según el Ministerio de Agricultura.

Hasta finales de 1993 en España había censadas 753 explotaciones agrarias que aplican prácticas blandas para el entorno, de las cuales 553 se dedican en su integridad a la agricultura ecológica.

Otras 151 explotaciones están en reconversión y 49 más están inscritas en el Consejo Regulador, pero se encuentran en periodo de adaptación a procesos de producción sin empleo de compuestos artificiales.

Entre los objetivos previstos en esta iniciativa para los próximos años figura el obtener un abastecimiento regular de este tipo de alimentos que permita equilibrar oferta y demanda para que el precio pueda ser rentable para el productor ecológico.

M.C.D.2022

Por una mala gestión

Se está perdiendo la mitad del agua destinada a riegos

Madrid (Ical/C.A.).- La mala gestión del agua es el más grave problema de los regadíos españoles, según el administrador de la Comisión Europea, Tomás García Azcárate, quien añadió que el 50 por ciento del agua que sale de los embalses para el regadío se pierde en el trayecto. A ello hay que añadir que el 24 por ciento de las infraestructuras está obsoleto y consume más agua de la necesaria para su viabilidad.

García Azcárate ha afirmado que la política de regadíos clásica "está muriendo y da paso a una nueva visión del mundo rural en la que la producción agraria será un factor más, no siempre el más importante de la misma".

El administrador de la Comisión Europea, que partició en unas jornadas sobre regadío organizadas por el Ministerio de Obras Públicas, enmarcó la política de agua al desarrollo del mundo rural en su conjunto y aseguró que el control del mismo es una "fuente de riqueza, de actividad económica y empleo para una región, por lo que es conveniente estudiar qué tipo de estrategia de desarrollo se considera oportuna para cada zona".

Dicha estrategia contemplaría, según García Azcárate, usos alternativos al agua que fueran desde el turismo rural a la silvicultura pasando por el desarrollo de actividades cinegéticas y la reforestación.

Este planteamiento choca directamente con lo que desde el sector se han hecho hasta ahora. En este sentido, García Azcárate criticó a la Unión de Pequeños Agricultores (UPA) porque, a su juicio, no han dado el paso del "agrarismo al ruralismo" al solicitar en un informe del pasado año que después del consumo humano se dé prioridad al consumo agrario en las futuras políticas hidrológicas.

Si el desarrollo de las regiones españolas se basara sólo en el productivismo, añadió el administrador comunitario, podría ocurrir que éstas hipotecaran su futuro. Para García Azcárate, antes de realizar propuestas como la de poner en marcha 600.000 hectáreas nuevas de regadío (como se ha hecho en algunos borradores del Plan Hidrológico) habría que hacer estudios "responsables" que evitasen ese gasto para el erario público y que muchos agricultores se vieran "entrampados por una aventura sin futuro".

García Azcárate no rechazó toda la ampliación de regadío propuesta por la Administración, pero afirmó que la inversión debe integrarse en una visión más amplia de desarrollo y de diversificación en la que también se tenga en cuenta el impacto ambiental que la puesta en marcha de regadíos produciría.

Por estas razones reclamó medidas urgentes y prioritarias para consolidar el regadío ya existente (unos 3,2 millones de hectáreas), ya que "buena parte de él no está asegurado en años climatológicos normales".

RECOMENDACIONES COMUNITARIAS

Desde la óptica comunitaria se persigue la producción menos intensiva que mejore los márgenes netos por hectárea y que no incentive "la carrera hacia mayores rendimientos". La reforma de la PAC puede estimular técnicas de riego en las que se consuma mucho con un coste muy bajo, frente a otras en las que el consumo sea menor, con un coste técnico mayor, por eso es necesario que la Administración intervenga y regule esta "aberración social".

En este sentido, el pago de agua sería, según García Azcárate, una buena medida para evitar el abuso. Esta medida permitiría potenciar la investigación técnica y económica y su precio debería fijarse a un nivel que sirva "para racionalizar el consumo y autofinanciar las inversiones", pero sin impedir la competitividad de los regadíos españoles con las restantes tierras de cultivo que gozan de mejores condiciones pluviométricas.

Por último, el representante comunitario añadió como ventaja adicional del pago del agua que se estimula a las confederaciones hidrográficas para que traten de evitar las pérdidas que se producen antes de la llegada del líquido al contador y a los agricultores para que afronten las pérdidas de caudal después de que el líquido pase del contador individual.

CC.OO. reclama un foro para debatir el futuro de la población rural

León (EFE).- Crear un foro para debatir el futuro del medio rural es el principal objetivo de las primeras Jornadas sobre Desarrollo Rural y Medio Ambiente que se desarrollan en León, según señaló a EFE Miguel Gómez, coordinador provincial de la Fundación de Formación y Empleo de CC.O (FOREM).

A estas jornadas, que comenzaron en el salón de actos de la Dirección Provincial de Trabajo de la capital leonesa, asisten más de cien personas, técnicos y estudios del medio rural, preferentemente.

Las sesiones están centradas en tres temas fundamentales: el desarrollo gradual de la agricultura para propiciar el retorno de población joven a los núcleos rurales, la preservación del medio ambiente, y la explotación de los recursos turísticos de estas zonas.

Estas sesiones deben servir para dar ideas de cómo conjugar estos tres conceptos, según destacó Miguel Gómez, y para ello se analizan los resultados de la puesta en práctica de algunos programas comunitarios, como es el caso del programa "Leader" desarrollado en la zona de los Ancares, en el límite con Lugo.

Se analizaron, entre otras cuestiones, la importancia de la denominación de origen de algunos productos gastronómicos, como la cecina, y el apoyo de esta denominación como garantía para su explotación.

Miguel Gómez considera que el futuro del mundo rural en sus tres vertientes, agroganadería, medioambiente y turismo, debe estudiarse y diseñarse en un foro de debate en el que deben estar presentes además de representantes de todas las instituciones, técnicos de las propias administraciones y estudiosos en general del mundo rural.

M.C.D.2022

Productores y semillistas, en desacuerdo

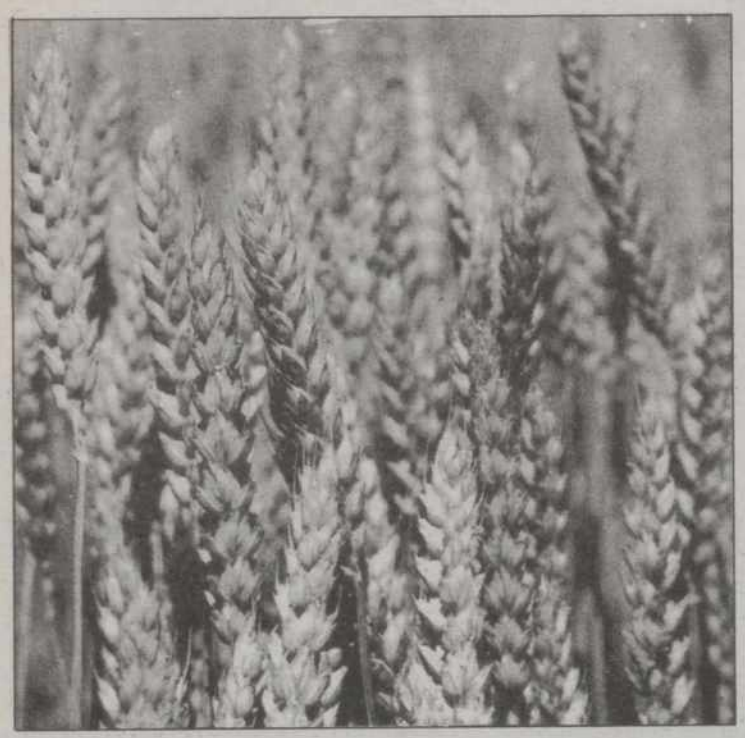

Madrid (Ical/C.A.).- La última reunión entre representantes de las industrias de trigo duro y de los productores terminó sin acuerdo sobre los precios de la semilla para la próxima campaña -en la que será obligatorio por primera vez el uso de semilla certificada para acceder a las subvenciones comunitarias-, a pesar de la mediación de los representantes del Ministerio de Agricultura.

El modelo que proponía la asociación que representa a estos productores (Aprose), que se corresponde con el vigente en otros países comunitarios como Italia, se basaba en la libertad de precios para la semilla R-1 (la de más alta calidad garantizada).

En cuanto a la R-2, obtenida a partir de la anterior, se proponía que la compra posterior por la industria se realizase con un 95 por ciento de incremento sobre el coste de la materia prima, y con un 78 por ciento si la compra fuese superior a 500 toneladas.

Según los cálculos efectuados, esto supondría poner la R-2 en torno a 45-50 pesetas (actualmente tiene un precio base de 27 pesetas), es decir, un 15 por ciento menos que el año pasado. A estas cantidades habría que añadir el valor del "royalti" cuando se trate de variedades protegidas, y el coste del tratamiento que se pueda haber aplicado.

Sin embargo, estas propuestas no fueron aceptadas por las organizaciones agrarias, que rechazan de principio la obligatoriedad de usar semilla certificada para el acceso a las subvenciones, al considerar que se pone a los agricultores en situación de desventaja competitiva con respecto a otros estados miembros, además de dejar el mercado en manos de la industria, que podrá fijar el precio según su conveniencia.

La ausencia de acuerdo ha comenzado a preocupar seriamente al MAPA, que ha amenazado incluso con favorecer la importación de semillas si los precios se disparan por alguna circunstancia en la próxima campaña.

Desde el sector productor se asegura que la falta de un acuerdo dificultará muy gravemente la evolución de la campaña, ya que "se ha puesto al sector en manos de la industria". Esta, según algunos cálculos, multiplicará sus ventas desde 12 millones de kilos a 90 millones, con unos precios similares a los del año pasado (40-50 pesetas), con el consiguiente incremento de sus beneficios, y el peligro -siempre según el sector- de que las industrias lleguen a un acuerdo entre ellas para "manipular" el mercado y fijar los precios por encima de determinados límites.

Anunciado el cierre de la azucarera de Aranda

Aranda de Duero (Burgos) (EFE).- El presidente provincial de COAG en Burgos, José Miguel de las Heras, aseguró en Aranda de Duero que el cierre de la Azucarera puede producirse de forma inminente según le ha sido comunicado por un alto responsable de Ebro Agrícola.

De las Heras añadió en rueda de prensa que la próxima semana se celebrará una reunión entre COAG y ejecutivos de Ebro Agrícola para intentar buscar una solución que evite el cierre de la planta arandina.

La Azucarera de Aranda de Duero, propiedad de Ebro Agrícola, tiene 47 empleados y su cierre supondría además la pérdida de un millar de contratos con remolacheros de la comarca de la Ribera.

El presidente de la Diputación, Vicente Orden, confirmó en rueda de prensa que la situación de la Azucarera es muy delicada y se comprometió a reunirse el próximo día 14 con un grupo de remolacheros afectados y con el consejero de Agricultura, Isaís García Monje, para recabar apoyo de la Administración regional.

Ante esta situación, la Plataforma contra el cierre de la Azucarera de Aranda, integrada por diversos colectivos sociales y sindicales, ha iniciado una nueva campaña de recogida de firmas en apoyo de la continuidad de esta empresa.

¡ATENCION APICULTOR!

Por fin en Palencia un centro especializado en Apicultura.

-Enjambres garantizados.
-Extractores de miel.
-Medicamentos para las abejas.
-Maduradores.
-Envasadoras de miel.
-Cera.

En la C./ Mayor, 44. - Teléfono: 712235

NOTICIAS

Preocupación entre los fabricantes de maquinaria agrícola por la normativa comunitaria de seguridad

Madrid (Ical/C.A.).- La aplicación de la normativa comunitaria a partir del 1 de enero de 1995 sobre seguridad y salud en el diseño y fabricación de maquinaria agrícola para el conjunto de los países de la Unión Europea y de la EFTA puede ocasionar el bloqueo del comercio y de la fabricación de la maquinaria agrícola, como consecuencia de las dificultades que aparecen para su aplicación en un sector enormemente diversificado y con series de fabricación de tamaño mínimo, según han reconocido las asociaciones profesionales de este sector (Anfama, Anitma y Agragex).

La imposición que marca la normativa comunitaria de realizar una "Declaración de conformidad" y el "Marcado CE" para todos y cada uno de los modelos de máquinas fabricados o comercializados de procedencia exterior, cuando no la homologación de "tipo CE" para las máquinas y componentes de seguridad que incluyen mayores riesgos en el trabajo, exige una especial preparación de las oficinas técnicas de los fabricantes, difícil de improvisar, puesto que obliga a cambiar muchos de los procedimientos tradicionales de diseño y puesta en el mercado de la maquinaria agrícola.

Por otra parte, lo que implica la "autocertificación", en cuanto a documentación técnica que el fabricante debe mantener disponible para cualquier inspección o control de mercado, especialmente en todo lo que se relaciona con la seguridad, pone, a juicio de tales asociaciones, trabas adicionales al sectro industrial de la maquinaria agrícola "ya de por sí deprimido, como consecuencia de la caída de las ventas, tanto en el mercado nacional como en el internacional".

Hasta ahora se ha aplicado un periodo transitorio de dos años, en los que se admitía la coexistencia entre la normativa de seguridad viente con anterioridad en cada uno de los países miembros. Mientras que a partir del 1 de enero de 1995 se aplicará en exclusiva la normativa comunitaria para dar cabida, entre otros, a la protección en los riesgos que aparecen como consecuencia de la movilidad de las máquinas durante el trabajo.

Ebro busca una alianza con Caja España, Caja Salamanca y ACOR para hacerse con las acciones del BCH en Azucarera

Madrid (Ical/C.A.).- La intención del Banco Central Hispano (BCH) de desprenderse de las acciones que posee en Sociedad General Azucarera (SGA) ha generado ya movimientos en el sector. La primera empresa productora de azúcar de España, Ebro Agrícolas, perteneciente al Grupo KIO, parece mostrar su interés por este paquete accionarial y para ello busca aliados en las Cajas de Ahorro y la cooperativa ACOR.

La búsqueda de Ebro Agrícolas se centra en las Cajas de Ahorros de las zonas más importantes en lo referente a la producción remolachera, es decir, las cuencas del Duero y el Guadalquivir. Así, la primera azucarera del país ha establecido contactos tanto con Caja España como con Caja Salamanca y Soria -y con las Cajas de Sevilla, Huelva y Unicaja en Andalucía-.

La relación entre la empresa azucarera y estas entidades financieras consistiría en que el principal esfuerzo económico de la adquisición de dicho paquete accionarial correspondería a las entidades de ahorro a las que, a cambio, se les ofrece un importante negocio financiero -la remolacha mueve miles de millones de pesetas en cada campaña- y la inversión en zonas de su directa influencia.

En esta operación Ebro quiere, además de las Cajas, incluir a la cooperativa ACOR, empresa que siempre ha estado interesada en cualquier acción que significase la posibilidad de ampliar su cuota de producción, vieja aspiración de esta cooperativa que necesita más remolacha para molturar en una plantas que, como la de Olmedo (Valladolid), disponen de una capacidad de fabricación de azúcar muy superior a la que actualmente produce.

Cuando se produjo la crisis del Grupo KIO, ACOR intentó poner en marcha una operación en la que estaría incluidas algunas entidades financieras para hacerse con las acciones que la multinacional kuwaití tiene en Ebro Agrícolas.

No obstante, la compra del 47,2 por ciento de las acciones de Azucarera por parte de Ebro puede tropezar con el inconveniente de que el principal accionista de este grupo es extranjero, y hay que añadir la importante crisis accionarial que ha sufrido esta empresa.

M.C.D.2022

MINISTERIO DE ECONOMIA Y HACIENDA

LOTERIA NACIONAL

SORTEO EXTRAORDINARIO «NIÑOS DE SAN ILDEFONSO»

SORTEO NUM. **47** DEL AÑO 1994

LISTA DE LOS NUMEROS PREMIADOS EN CADA UNA DE LAS DIEZ SERIES CORRESPONDIENTES AL SORTEO CELEBRADO EN MADRID EL DIA 11 DE JUNIO DE 1994

Unidad

00006 .t .150000

Decena

00017 . . .150000
00022 .t .150000
00025 .t .150000
00028 . . .150000
00084 . . .150000
00093 . . .150000

Centena

00106 .t .150000
00122 .t .150000
00125 .t .150000
00136 . . .150000
00167 . . .150000
00206 .t .150000
00222 .t .150000
00225 .t .150000
00300 .c .150000
00301 .c .150000
00302 .c .150000
00303 .c .150000
00304 .c .150000
00305 .c .150000
00306 .c .150000
00306 .t .150000
00307 .c .150000
00308 .c .150000
00309 .c .150000
00310 .c .150000
00311 .c .150000
00312 .c .150000
00313 .c .150000
00314 .c .150000
00315 . . .150000
00315 .c .150000
00316 . . .150000
00316 .c .150000
00317 .c .150000
00318 .c .150000
00319 .c .150000
00320 .c .150000
00321 .c .150000
00322 .c .150000
00322 .t .150000
00323 .c .150000
00324 .c .150000
00324 .a.3000000

00397 .c .150000
00398 .c .150000
00399 .c .150000
00401 . . .150000
00406 .t .150000
00422 .t .150000
00425 .t .150000
00429 . . .150000
00506 .t .150000
00522 .t .150000
00525 .t .150000
00567 . . .150000
00606 .t .150000
00622 .t .150000
00625 .t .150000
00643 . . .150000
00706 .t .150000
00713 . . .150000
00722 .t .150000
00725 .t .150000
00806 .t .150000
00817 . . .150000
00822 .t .150000
00825 .t .150000
00868 . . .150000
00904 . . .150000
00906 .t .150000
00914 . . .150000
00922 .t .150000
00925 .t .150000
00997 . . .150000

Mil

01006 .t .150000
01022 .t .150000
01025 .t .150000
01035 . . .150000
01067 . . .150000
01093 . . .150000
01106 .t .150000
01109 . . .150000
01122 .t .150000
01125 .t .150000
01193 . . .150000
01206 .t .150000
01222 .t .150000
01225 .t .150000
01262 . . .150000
01283 . . .150000
01306 .t .150000
01322 .t .150000
01325 .t .150000
01327 . . .150000
01361 . . .150000

02622 .t .150000
02625 .t .150000
02677 . . .150000
02706 .t .150000
02722 .t .150000
02725 .t .150000
02747 . . .150000
02765 . . .150000
02783 . . .150000
02794 . . .150000
02806 .t .150000
02821 . . .150000
02822 .t .150000
02825 .t .150000
02845 . . .150000
02871 . . .150000
02906 .t .150000
02922 .t .150000
02925 .t .150000
02974 . . .150000
02989 . . .150000

Tres mil

03000 .c .150000
03001 .c .150000
03002 .c .150000
03003 .c .150000
03004 .c .150000
03005 .c .150000
03005 .a.1440000

03006

72.000.000

DE PESETAS

03007 .a.1440000
03007 .c .150000
03008 .c .150000
03009 .c .150000
03010 .c .150000
03011 .c .150000
03012 .c .150000
03013 .c .150000
03014 .c .150000
03015 .c .150000
03016 .c .150000
03017 .c .150000
03018 .c .150000
03019 .c .150000
03020 .c .150000
03021 .c .150000
03022 .c .150000

03099 .c .150000
03106 .t .150000
03122 .t .150000
03125 .t . 50000
03206 .t . 50000
03222 .t .150000
03225 .t .150000
03233 . . .150000
03268 . . .150000
03306 .t .150000
03322 .t .150000
03325 .t .150000
03406 .t .150000
03413 . . .150000
03422 .t .150000
03425 .t .150000
03434 . . .150000
03484 . . .150000
03490 . . .150000
03506 .t .150000
03518 . . .150000
03522 . . .150000
03522 .t .150000
03525 .t .150000
03592 . . .150000
03606 .t .150000
03622 .t .150000
03625 .t .150000
03640 . . .150000
03701 . . .150000
03706 .t .150000
03722 .t .150000
03725 .t .150000
03752 . . .150000
03806 .t .150000
03822 .t .150000
03825 .t .150000
03865 . . .150000
03887 . . .150000
03905 . . .150000
03906 .t .150000
03922 .t .150000
03925 .t .150000
03969 . . .150000
03974 . . .150000

Cuatro mil

04000 . . .150000
04006 .t .150000
04022 .t .150000
04025 .t .150000
04045 . . .150000
04070 . . .150000
04085 . . .150000

05609 . . .150000
05612 . . .150000
05617 . . .150000
05622 .t .150000
05625 .t .150000
05637 . . .150000
05699 . . .150000
05706 .t .150000
05707 . . .150000
05715 . . .150000
05722 .t .150000
05725 .t .150000
05806 .t .150000
05822 .t .150000
05825 .t .150000
05827 . . .150000
05886 . . .150000
05906 .t .150000
05907 . . .150000
05922 .t .150000
05925 .t .150000
05968 . . .150000

Seis mil

06002 . . .150000
06006 .t .150000
06022 .t .150000
06025 .t .150000
06083 . . .150000
06106 .t .150000
06122 .t .150000
06125 .t .150000
06171 . . .150000
06195 . . .150000
06206 .t .150000
06222 .t .150000
06225 .t .150000
06272 . . .150000
06306 .t .150000
06322 .t .150000
06325 .t .150000
06337 . . .150000
06406 .t .150000
06422 .t .150000
06425 .t .150000
06502 . . .150000
06506 .t .150000
06522 .t .150000
06525 .t .150000
06529 . . .150000
06606 .t .150000
06622 .t .150000
06625 .t .150000
06661 . . .150000

08206 .t .150000
08222 .t .150000
08306 .t .150000
08322 .t .150000
08325 .t .150000
08385 . . .150000
08406 .t .150000
08422 .t .150000
08425 .t .150000
08492 . . .150000
08506 .t .150000
08522 .t .150000
08523 . . .150000
08525 .t .150000
08606 .t .150000
08622 .t .150000
08625 .t .150000
08703 . . .150000
08706 .t .150000
08712 . . .150000
08722 .t .150000
08725 .t .150000
08749 . . .150000
08806 .t .150000
08822 .t .150000
08825 .t .150000
08855 . . .150000
08856 . . .150000
08888 . . .150000
08889 . . .150000
08898 . . .150000
08906 .t .150000
08922 .t .150000
08925 .t .150000

Nueve mil

09006 .t .150000
09022 .t .150000
09025 .t .150000
09042 . . .150000
09086 . . .150000
09096 . . .150000
09098 . . .150000
09106 .t .150000
09122 .t .150000
09125 .t .150000
09134 . . .150000
09183 . . .150000
09206 .t .150000
09220 . . .150000
09222 .t .150000
09225 .t .150000
09275 . . .150000

10683 . . .150000
10688 . . .150000
10706 .t .150000
10722 .t .150000
10725 .t .150000
10766 . . .150000
10773 . . .150000
10789 . . .150000
10806 .t .150000
10822 .t .150000
10825 .t .150000
10906 .t .150000
10922 .t .150000
10925 .t .150000
10938 . . .150000

Once mil

11006 .t .150000
11022 .t .150000
11025 .t .150000
11033 . . .150000
11048 . . .150000
11088 . . .150000
11096 . . .150000
11106 .t .150000
11122 .t .150000
11125 .t .150000
11132 . . .150000
11189 . . .150000
11202 . . .150000
11206 .t .150000
11222 .t .150000
11225 .t .150000
11235 . . .150000
11306 .t .150000
11322 .t .150000
11325 .t .150000
11333 . . .150000
11406 .t .150000
11422 .t .150000
11425 .t .150000
11506 .t .150000
11520 . . .150000
11522 .t .150000
11525 .t .150000
11568 . . .150000
11606 .t .150000
11610 . . .150000
11622 .t .150000
11625 .t .150000

12922 .t .150000
12925 .t .150000

Trece mil

13006 .t .150000
13022 .t .150000
13025 .t .150000
13026 . . .150000
13047 . . .150000
13051 . . .150000
13093 . . .150000
13106 .t .150000
13122 .t .150000
13125 .t .150000
13141 . . .150000
13151 . . .150000
13203 . . .150000
13206 .t .150000
13222 .t .150000
13225 .t .150000
13285 . . .150000
13300 . . .150000
13306 .t .150000
13313 . . .150000
13322 .t .150000
13325 .t .150000
13343 . . .150000
13399 . . .150000
13406 . . .150000
13406 .t .150000
13422 .t .150000
13425 .t .150000
13472 . . .150000
13506 .t .150000
13522 . . .150000
13522 .t .150000
13525 .t .150000
13562 . . .150000
13606 .t .150000
13622 .t .150000
13625 .t .150000
13635 . . .150000
13651 . . .150000
13652 . . .150000
13698 . . .150000
13699 . . .150000
13701 . . .150000
13706 .t .150000
13712 . . .150000
13722 .t .150000

15022 .t .150000
15025 .t .150000
15030 . . .150000
15033 . . .150000
15065 . . .150000
15076 . . .150000
15106 .t .150000
15122 .t .150000
15125 .t .150000
15144 . . .150000
15176 . . .150000
15179 . . .150000
15191 . . .150000
15206 .t .150000
15222 .t .150000
15225 .t .150000
15245 . . .150000
15278 . . .150000
15306 .t .150000
15319 . . .150000
15322 .t .150000
15325 .t .150000
15349 . . .150000
15406 .t .150000
15422 .t .150000
15425 .t .150000
15485 . . .150000
15488 . . .150000
15506 .t .150000
15511 . . .150000
15522 . . .150000
15522 .t .150000
15525 .t .150000
15583 . . .150000
15590 . . .150000
15606 .t .150000
15622 .t .150000
15625 .t .150000
15631 . . .150000
15643 . . .150000
15644 . . .150000
15706 .t .150000
15722 .t .150000
15725 . . .150000
15725 .t .150000
15804 . . .150000
15806 .t .150000
15822 .t .150000
15904 . . .150000
15906 .t .150000

17015 . . .150000
17022 . . .150000
17025 .t .150000
17095 . . .150000
17106 .t .150000
17119 . . .150000
17122 . . .150000
17125 .t .150000
17131 . . .150000
17141 . . .150000
17166 . . .150000
17193 . . .150000
17206 .t .150000
17214 . . .150000
17222 .t .150000
17225 .t .150000
17306 .t .150000
17319 . . .150000
17322 .t .150000
17325 .t .150000
17376 . . .150000
17406 .t .150000
17412 . . .150000
17422 .t .150000
17425 .t .150000
17486 . . .150000
17506 .t .150000
17513 . . .150000
17518 . . .150000
17522 .t .150000
17525 .t .150000
17552 . . .150000
17559 . . .150000
17606 .t .150000
17619 . . .150000
17622 .t .150000
17625 .t .150000
17660 . . .150000
17706 .t .150000
17722 .t .150000
17725 .t .150000
17758 . . .150000
17806 .t .150000
17809 . . .150000
17822 .t .150000
17824 . . .150000
17825 . . .150000
17825 .t .150000
17892 . . .150000
17906 .t .150000
17922 .t .150000
17925 .t .150000
17927 . . .150000

Veinte mil

20006 .t .150000
20022 .t .150000
20025 .t .150000
20057 . . .150000
20108 .t .150000
20122 .t .150000
20125 .t .150000
20206 .t .150000
20209 . . .150000

19245 . . .150000
19272 . . .150000
19306 .t .150000
19315 . . .150000
19319 . . .150000
19322 .t .150000
19325 .t .150000
19358 . . .150000
19367 . . .150000
19387 . . .150000
19403 . . .150000
19406 .t .150000
19422 .t .150000
19425 .t .150000
19506 .t .150000
19509 . . .150000
19514 . . .150000
19522 .t .150000
19525 .t .150000
19606 .t .150000
19622 .t .150000
19624 . . .150000
19625 .t .150000
19627 . . .150000
19706 .t .150000
19712 . . .150000
19722 .t .150000
19725 .t .150000
19734 . . .150000
19763 . . .150000
19786 . . .150000
19792 . . .150000
19804 . . .150000
19806 .t .150000
19822 .t .150000
19825 .t .150000
19857 . . .150000
19891 . . .150000
19892 . . .150000
19906 .t .150000
19922 .t .150000
19925 .t .150000
19945 . . .150000

Veintidós mil

22006 .t .150000
22011 . . .150000
22022 .t .150000
22025 .t .150000
22056 . . .150000
22106 .t .150000
22122 .t .150000
22125 .t .150000
22206 .t .150000
22222 .t .150000
22225 .t .150000
22258 . . .150000
22279 . . .150000
22306 .t .150000
22321 . . .150000
22322 .t .150000
22325 .t .150000
22406 .t .150000
22422 .t .150000
22425 .t .150000
22436 . . .150000
22506 .t .150000
22522 .t .150000
22525 .t .150000
22596 . . .150000
22606 .t .150000
22622 .t .150000
22625 .t .150000
22661 . . .150000
22675 . . .150000
22706 .t .150000
22720 . . .150000
22722 .t .150000

24070 . . .150000
24071 . . .150000
24080 . . .150000
24106 .t .150000
24111 . . .150000
24122 .t .150000
24125 .t .150000
24158 . . .150000
24206 .t .150000
24222 .t .150000
24225 .t .150000
24306 . . .150000
24306 .t .150000
24322 .t .150000
24325 .t .150000
24333 . . .150000
24340 . . .150000
24406 .t .150000
24420 . . .150000
24422 .t .150000
24425 .t .150000
24462 . . .150000
24492 . . .150000
24506 .t .150000
24512 . . .150000
24522 .t .150000
24525 .t .150000
24545 . . .150000
24557 . . .150000
24606 .t .150000
24622 .t .150000
24625 .t .150000
24662 . . .150000
24706 .t .150000
24718 . . .150000
24722 .t .150000
24725 .t .150000
24755 . . .150000
24806 .t .150000
24822 .t .150000
24825 .t .150000
24830 . . .150000
24893 . . .150000
24906 .t .150000
24922 .t .150000
24925 .t .150000
24974 . . .150000

Veinticinco mil

25005 . . .150000
25006 .t .150000
25022 .t .150000
25025 .t .150000
25027 . . .150000

26387 . . .150000
26406 .t .150000
26425 .t .150000
26445 . . .150000
26477 . . .150000
26506 .t .150000
26522 .t .150000
26525 .t .150000
26539 . . .150000
26584 . . .150000
26606 .t .150000
26610 . . .150000
26622 .t .150000
26625 .t .150000
26639 . . .150000
26704 . . .150000
26706 .t .150000
26722 .t .150000
26725 .t .150000
26806 .t .150000
26822 .t .150000
26825 .t .150000
26906 .t .150000
26922 .t .150000
26925 .t .150000

Veintisiete mil

27006 .t .150000
27022 .t .150000
27025 .t .150000
27072 . . .150000
27106 .t .150000
27122 .t .150000
27125 .t .150000
27141 . . .150000
27181 . . .150000
27206 .t .150000
27222 .t .150000
27225 .t .150000
27306 .t .150000
27322 .t .150000
27325 .t .150000
27333 . . .150000
27351 . . .150000
27360 . . .150000
27381 . . .150000
27386 . . .150000
27398 . . .150000
27406 .t .150000
27407 . . .150000
27422 .t .150000
27425 .t .150000
27480 . . .150000

28955 . . .150000
28995 . . .150000
28999 . . .150000

Veintinueve mil

29006 .t .150000
29022 .t .150000
29024 . . .150000
29025 .t .150000
29040 . . .150000
29091 . . .150000
29106 .t .150000
29113 . . .150000
29122 .t .150000
29125 .t .150000
29201 . . .150000
29206 .t .150000
29222 .t .150000
29225 .t .150000
29284 . . .150000
29306 .t .150000
29322 .t .150000
29324 . . .150000
29325 .t .150000
29352 . . .150000
29366 . . .150000
29406 .t .150000
29415 . . .150000
29422 . . .150000
29422 .t .150000
29425 . . .150000
29425 .t .150000
29472 . . .150000
29477 . . .150000
29506 .t .150000
29522 .t .150000
29525 .t .150000
29585 . . .150000
29596 . . .150000
29606 .t .150000
29622 .t .150000
29625 .t .150000
29689 . . .150000
29706 .t .150000
29722 .t .150000
29725 .t .150000
29770 . . .150000
29783 . . .150000
29806 .t .150000
29822 .t .150000
29825 .t .150000
29891 . . .150000
29906 . . .150000

LOS PREMIOS DE ESTE SORTEO

Números	Pesetas
31199	150000
31206	150000
31215	150000
31222	150000
31225	150000
31237	150000
31272	150000
31290	150000
31306	150000
31322	150000
31325	150000
31382	150000
31402	150000
31406	150000
31422	150000
31425	150000
31459	150000
31471	150000
31474	150000
31506	150000
31522	150000
31525	150000
31598	150000
31606	150000
31617	150000
31622	150000
31625	150000
31682	150000
31688	150000
31706	150000
31722	150000
31725	150000
31806	150000
31808	150000
31822	150000
31823	150000
31825	150000
31844	150000
31898	150000
31906	150000
31922	150000
31925	150000
31927	150000
31948	150000
31995	150000

Treinta y dos mil

Números	Pesetas
32004	150000
32006	150000
32011	150000
32022	150000
32025	150000
32052	150000
32106	150000
32122	150000
32125	150000
32206	150000
32222	150000
32225	150000
32262	150000
32306	150000
32322	150000
32325	150000
32336	150000
32406	150000
32411	150000
32422	150000
32125	150000
32462	150000
32470	150000
32475	150000
32483	150000

Números	Pesetas
33606	150000
33622	150000
33625	150000
33687	150000
33706	150000
33714	150000
33722	150000
33725	150000
33788	150000
33806	150000
33822	150000
33825	150000
33832	150000
33868	150000
33882	150000
33906	150000
33922	150000
33925	150000
33931	150000
33995	150000

Treinta y cuatro mil

Números	Pesetas
34006	150000
34022	150000
34025	150000
34047	150000
34105	150000
34106	150000
34122	150000
34125	150000
34144	150000
34193	150000
34206	150000
34222	150000
34224	150000
34225	150000
34226	150000
34232	150000
34306	150000
34322	150000
34325	150000
34406	150000
34409	150000
34422	150000
34425	150000
34454	150000
34492	150000
34506	150000
34511	150000
34517	150000
34522	150000
34525	150000
34551	150000
34573	150000
34598	150000
34600	150000
34606	150000
34622	150000
34625	150000
34647	150000
34690	150000
34693	150000
34706	150000
34722	150000
34723	150000
34725	150000
34745	150000
34783	150000
34806	150000
34822	150000
34825	150000
34873	150000

Números	Pesetas
35950	150000
35976	150000

Treinta y seis mil

Números	Pesetas
36003	150000
36006	150000
36022	150000
36025	150000
36032	150000
36043	150000
36064	150000
36106	150000
36109	150000
36119	150000
36122	150000
36125	150000
36147	150000
36195	150000
36206	150000
36218	150000
36222	150000
36225	150000
36306	150000
36322	150000
36325	150000
36406	150000
36422	150000
36425	150000
36462	150000
36467	150000
36499	150000
36506	150000
36522	150000
36524	150000
36525	150000
36528	150000
36574	150000
36606	150000
36622	150000
36625	150000
36646	150000
36656	150000
36706	150000
36722	150000
36725	150000
36751	150000
36806	150000
36822	150000
36825	150000
36832	150000
36863	150000
36871	150000
36906	150000
36922	150000
36925	150000
36928	150000
36966	150000
36997	150000

Treinta y siete mil

Números	Pesetas
37006	150000
37022	150000
37025	150000
37072	150000
37106	150000
37122	150000
37125	150000
37206	150000
37211	150000
37222	150000
37225	150000

Números	Pesetas
38425	150000
38454	150000
38470	150000
38493	150000
38506	150000
38514	150000
38521	150000
38522	150000
38524	150000
38525	150000
38562	150000
38566	150000
38606	150000
38616	150000
38622	150000
38625	150000
38702	150000
38706	150000
38722	150000
38723	150000
38725	150000
38728	150000
38755	150000
38761	150000
38806	150000
38822	150000
38825	150000
38861	150000
38880	150000
38906	150000
38922	150000
38925	150000

Treinta y nueve mil

Números	Pesetas
39006	150000
39022	150000
39025	150000
39094	150000
39099	150000
39106	150000
39122	150000
39125	150000
39167	150000
39206	150000
39222	150000
39225	150000
39305	150000
39306	150000
39322	150000
39325	150000
39396	150000
39399	150000
39406	150000
39422	150000
39425	150000
39504	150000
39506	150000
39508	150000
39522	150000
39525	150000
39539	150000
39556	150000
39590	150000
39600	150000
39606	150000
39622	150000
39625	150000
39661	150000
39690	150000
39706	150000
39722	150000
39725	150000

Números	Pesetas
40827	150000
40906	150000
40922	150000
40925	150000
40925	150000
40967	150000

Cuarenta y un mil

Números	Pesetas
41006	150000
41022	150000
41025	150000
41049	150000
41055	150000
41106	150000
41122	150000
41125	150000
41134	150000
41174	150000
41205	150000
41206	150000
41222	150000
41225	150000
41256	150000
41267	150000
41302	150000
41306	150000
41311	150000
41322	150000
41325	150000
41364	150000
41406	150000
41422	150000
41425	150000
41475	150000
41506	150000
41521	150000
41522	150000
41525	150000
41547	150000
41556	150000
41584	150000
41606	150000
41622	150000
41625	150000
41658	150000
41676	150000
41677	150000
41706	150000
41722	150000
41725	150000
41806	150000
41822	150000
41823	150000
41825	150000
41827	150000
41829	150000
41894	150000
41906	150000
41922	150000
41925	150000
41994	150000

Cuarenta y dos mil

Números	Pesetas
42006	150000
42009	150000
42022	150000
42025	150000
42029	150000
42049	150000
42106	150000
42122	150000

Números	Pesetas
43206	150000
43206	150000
43207	150000
43208	150000
43209	150000
43210	150000
43211	150000
43212	150000
43213	150000
43214	150000
43215	150000
43216	150000
43217	150000
43218	150000
43219	150000
43220	150000
43221	150000
43221	1800000

43222

144.000.000

DE PESETAS

Números	Pesetas
43223	1800000
43223	150000
43224	150000
43225	150000
43225	150000
43226	150000
43227	150000
43228	150000
43229	150000
43230	150000
43231	150000
43232	150000
43233	150000
43234	150000
43235	150000
43236	150000
43237	150000
43238	150000
43239	150000
43240	150000
43241	150000
43242	150000
43243	150000
43244	150000
43245	150000
43246	150000
43247	150000
43248	150000
43249	150000
43250	150000
43251	150000
43252	150000
43253	150000
43254	150000
43255	150000
43256	150000
43257	150000
43258	150000
43259	150000
43260	150000
43261	150000
43262	150000
43263	150000
43264	150000
43265	150000
43266	150000
43267	150000

Números	Pesetas
43922	150000
43925	150000

Cuarenta y cuatro mil

Números	Pesetas
44006	150000
44022	150000
44025	150000
44063	150000
44080	150000
44106	150000
44122	150000
44125	150000
44206	150000
44222	150000
44225	150000
44243	150000
44275	150000
44281	150000
44303	150000
44306	150000
44322	150000
44325	150000
44406	150000
44422	150000
44425	150000
44460	150000
44487	150000
44498	150000
44500	150000
44506	150000
44519	150000
44522	150000
44525	150000
44561	150000
44565	150000
44606	150000
44622	150000
44625	150000
44626	150000
44706	150000
44722	150000
44725	150000
44735	150000
44763	150000
44806	150000
44822	150000
44825	150000
44846	150000
44850	150000
44851	150000
44906	150000
44908	150000
44922	150000
44925	150000
44931	150000

Números	Pesetas
44938	150000
44940	150000
44966	150000

Cuarenta y cinco mil

Números	Pesetas
45006	150000

Números	Pesetas
46106	150000
46122	150000
46125	150000
46149	150000
46206	150000
46209	150000
46218	150000
46222	150000
46225	150000
46232	150000
46306	150000
46306	150000
46322	150000
46325	150000
46351	150000
46390	150000
46406	150000
46422	150000
46425	150000
46426	150000
46480	150000
46506	150000
46522	150000
46525	150000
46529	150000
46586	150000
46606	150000
46621	150000
46622	150000
46625	150000
46706	150000
46722	150000
46725	150000
46748	150000
46806	150000
46822	150000
46825	150000
46848	150000
46906	150000
46918	150000
46922	150000
46925	150000
46957	150000
46965	150000
46993	150000

Cuarenta y siete mil

Números	Pesetas
47006	150000
47022	150000
47023	150000
47025	150000
47054	150000
47091	150000
47106	150000
47122	150000
47125	150000
47179	150000
47206	150000
47210	150000
47222	150000
47225	7200000
47226	150000

Números	Pesetas
48604	150000
48606	150000
48622	150000
48625	150000
48628	150000
48706	150000
48722	150000
48725	150000
48731	150000
48756	150000
48790	150000
48792	150000
48796	150000
48802	150000
48806	150000
48822	150000
48825	150000
48901	150000
48906	150000
48922	150000
48925	150000

Cuarenta y nueve mil

Números	Pesetas
49006	150000
49020	150000
49022	150000
49025	150000
49062	150000
49106	150000
49115	150000
49122	150000
49125	150000
49178	150000
49181	150000
49194	150000
49206	150000
49222	150000
49225	150000
49282	150000
49285	150000
49304	150000
49306	150000
49312	150000
49322	150000
49325	150000
49333	150000
49340	150000
49403	150000
49406	150000
49422	150000
49425	150000
49439	150000
49471	150000
49506	150000
49522	150000
49525	150000
49606	150000
49606	150000
49622	150000
49625	150000
49640	150000
49666	150000

Números	Pesetas
50806	150000
50822	150000
50825	150000
50855	150000
50897	150000
50906	150000
50922	150000
50925	150000

Cincuenta y un mil

Números	Pesetas
51006	150000
51022	150000
51025	150000
51102	150000
51106	150000
51122	150000
51125	150000
51141	150000
51202	150000
51206	150000
51222	150000
51225	150000
51243	150000
51274	150000
51306	150000
51322	150000
51325	150000
51335	150000
51350	7200000
51388	150000
51406	150000
51422	150000
51424	150000
51425	150000
51490	150000
51506	150000
51522	150000
51525	150000
51528	150000
51582	150000
51593	150000
51596	150000
51606	150000
51607	150000
51622	150000
51625	150000
51635	150000
51636	150000
51672	150000
51706	150000
51722	150000
51725	150000
51780	150000
51806	150000
51822	150000
51825	150000
51906	150000
51922	150000
51925	150000
51930	150000
51990	150000

Cincuenta y dos mil

Números	Pesetas
52006	150000
52022	150000
52025	150000
52106	150000
52122	150000
52125	150000
52176	150000

Números	Pesetas
53386	150000
53406	150000
53415	150000
53422	150000
53425	150000
53469	150000
53491	150000
53506	150000
53522	150000
53525	150000
53533	150000
53606	150000
53622	150000
53625	150000
53653	150000
53669	150000
53693	150000
53706	150000
53710	150000
53722	150000
53725	150000
53754	150000
53806	150000
53822	150000
53825	150000
53868	150000
53899	150000
53906	150000
53922	150000
53925	150000
53981	150000
53994	150000

Cincuenta y cuatro mil

Números	Pesetas
54006	150000
54022	150000
54025	150000
54089	150000
54106	150000
54122	150000
54125	150000
54142	150000
54172	150000
54206	150000
54222	150000
54225	150000
54236	150000
54258	150000
54306	150000
54313	150000
54320	150000
54322	150000
54325	150000
54338	150000
54406	150000
54422	150000
54425	150000
54506	150000
54522	150000
54525	150000
54580	150000
54606	150000
54616	150000
54622	150000
54625	150000
54666	150000
54672	150000
54706	150000
54722	150000
54725	150000
54806	150000
54822	150000

Números	Pesetas
55922	150000
55925	150000
55961	150000
55964	150000
55996	150000

Cincuenta y seis mil

Números	Pesetas
56004	150000
56006	150000
56010	150000
56022	150000
56025	150000
56025	150000
56053	150000
56075	150000
56106	150000
56122	150000
56125	150000
56153	150000
56206	150000
56214	150000
56222	150000
56225	150000
56237	150000
56251	150000
56306	150000
56322	150000
56325	150000
56344	150000
56406	150000
56409	150000
56422	150000
56425	150000
56493	150000
56502	150000
56506	150000
56522	150000
56525	150000
56554	150000
56586	150000
56606	150000
56622	150000
56625	150000
56705	150000
56706	150000
56722	150000
56725	150000
56737	150000
56748	150000
56806	150000
56822	150000
56825	150000
56851	150000
56906	150000
56920	150000
56922	150000
56925	150000
56972	150000

Cincuenta y siete mil

Números	Pesetas
57006	150000
57022	150000
57025	150000
57061	150000
57087	150000
57092	150000
57106	150000
57122	150000
57125	150000
57156	150000

Números	Pesetas
58425	150000
58450	150000
58506	150000
58522	150000
58525	150000
58581	150000
58590	150000
58598	150000
58603	150000
58606	150000
58622	150000
58625	150000
58628	150000
58662	150000
58686	150000
58706	150000
58715	150000
58722	150000
58725	150000
58787	150000
58804	150000
58806	150000
58822	150000
58825	150000
58906	150000
58922	150000
58925	150000
58941	150000
58948	150000

Cincuenta y nueve mil

Números	Pesetas
59006	150000
59022	150000
59025	150000
59026	150000
59033	150000
59105	150000
59106	150000
59122	150000
59125	150000
59192	150000
59206	150000
59222	150000
59225	150000
59230	150000
59242	150000
59271	150000
59306	150000
59322	150000
59325	150000
59406	150000
59416	150000
59420	150000
59422	150000
59425	150000
59464	150000
59470	150000
59506	150000
59522	150000
59525	150000
59572	150000
59606	150000
59612	150000
59622	150000
59625	150000
59666	150000
59706	150000
59722	150000
59725	150000
59774	150000
59756	150000

Números	Pesetas
61029	150000
61066	150000
61072	150000
61085	150000
61106	150000
61122	150000
61125	150000
61164	150000
61206	150000
61208	150000
61222	150000
61223	150000
61225	150000
61228	150000
61243	150000
61277	150000
61306	150000
61322	150000
61325	150000
61336	150000
61358	150000
61406	150000
61415	150000
61422	150000
61425	150000
61454	150000
61468	150000
61506	150000
61506	150000
61522	150000
61525	150000
61584	150000
61606	150000
61622	150000
61625	150000
61640	150000
61706	150000
61714	150000
61722	150000
61725	150000
61747	150000
61802	150000
61806	150000
61811	150000
61822	150000
61825	150000
61904	150000
61906	150000
61922	150000
61925	150000
61931	150000
61965	150000

Sesenta y dos mil

Números	Pesetas
62006	150000
62022	150000
62025	150000
62046	150000
62106	150000
62122	150000
62125	150000
62143	150000
62187	150000
62194	150000
62206	150000
62222	150000
62225	150000
62231	150000
62273	150000
62280	150000

Números	Pesetas
63518	150000
63522	150000
63525	150000
63583	150000
63606	150000
63622	150000
63625	150000
63661	150000
63686	150000
63691	150000
63697	150000
63706	150000
63722	150000
63725	150000
63765	150000
63806	150000
63822	150000
63825	150000
63838	150000
63891	150000
63906	150000
63922	150000
63925	150000

Sesenta y cuatro mil

Números	Pesetas
64006	150000
64009	150000
64022	150000
64025	150000
64030	150000
64032	150000
64048	150000
64065	150000
64075	150000
64106	150000
64122	150000
64125	150000
64129	150000
64173	150000
64206	150000
64211	150000
64221	150000
64222	150000
64225	150000
64282	150000
64306	150000
64314	150000
64322	150000
64325	150000
64380	150000
64406	150000
64407	150000
64422	150000
64425	150000
64506	150000
64522	150000
64525	150000
64533	150000
64552	150000
64570	150000
64578	150000
64582	150000
64606	150000
64614	150000
64622	150000
64625	150000
64706	150000
64722	150000
64725	150000
64806	150000
64822	150000

LOS PREMIOS DE ESTE SORTEO

CADUCAN EL 12 DE SEPTIEMBRE DE 1994

M.C.D.2022

32622 .t .150000
32625 .t .150000
32677 ...150000
32693 ...150000
32706 .t .150000
32712 ...150000
32722 .t .150000
32725 .t .150000
32775 ...150000
32806 .t .150000
32822 .t .150000
32825 .t .150000
32867 ...150000
32897 ...150000
32904 ...150000
32906 .t .150000
32922 .t .150000
32925 .t .150000
32934 ...150000
32993 ...150000

Treinta y tres mil

33006 .t .150000
33008 ...150000
33022 .t .150000
33025 .t .150000
33060 ...150000
33088 ...150000
33100 ...150000
33106 .t .150000
33122 .t .150000
33125 .t .150000
33131 ...150000
33186 ...150000
33206 .t .150000
33214 ...150000
33217 ...150000
33222 .t .150000
33225 .t .150000
33228 ...150000
33244 ...150000
33256 ...150000
33270 ...150000
33276 ...150000
33289 ...150000
33306 .t .150000
33321 ...150000
33322 .t .150000
33325 .t .150000
33377 ...150000
33394 ...150000
33406 .t .150000
33422 .t .150000
33425 .t .150000
33506 .t .150000
33518 ...150000
33522 .t .150000
33525 .t .150000
33535 ...150000
33604 ...150000

34938 ...150000
34968 ...150000

Treinta y cinco mil

35004 ...150000
35006 .t .150000
35022 .t .150000
35025 .t .150000
35051 ...150000
35106 .t .150000
35122 .t .150000
35125 .t .150000
35129 ...150000
35180 ...150000
35187 ...150000
35201 ...150000
35206 .t .150000
35222 .t .150000
35225 .t .150000
35230 ...150000
35284 ...150000
35286 ...150000
35306 .t .150000
35322 .t .150000
35325 .t .150000
35367 ...150000
35369 ...150000
35371 ...150000
35387 ...150000
35406 .t .150000
35416 ...150000
35422 .t .150000
35425 .t .150000
35452 ...150000
35471 ...150000
35477 ...150000
35491 ...150000
35506 .t .150000
35522 .t .150000
35525 .t .150000
35532 ...150000
35553 ...150000
35606 .t .150000
35622 .t .150000
35625 .t .150000
35640 ...150000
35660 ...150000
35701 ...150000
35706 .t .150000
35722 .t .150000
35725 .t .150000
35777 ...150000
35806 .t .150000
35822 .t .150000
35825 .t .150000
35877 ...150000
35906 .t .150000
35922 .t .150000
35925 .t .150000

37325 .t .150000
37406 .t .150000
37422 .t .150000
37425 .t .150000
37457 ...150000
37470 ...150000
37494 ...150000
37506 .t .150000
37517 ...150000
37522 .t .150000
37525 .t .150000
37572 ...150000
37601 ...150000
37606 .t .150000
37622 .t .150000
37625 .t .150000
37706 .t .150000
37708 ...150000
37722 .t .150000
37725 .t .150000
37750 ...150000
37806 .t .150000
37822 .t .150000
37825 .t .150000
37846 ...150000
37906 ...150000
37906 .t .150000
37922 .t .150000
37925 .t .150000
37963 ...150000
37993 ...150000

Treinta y ocho mil

38002 ...150000
38006 .t .150000
38016 ...150000
38022 .t .150000
38025 .t .150000
38050 ...150000
38106 .t .150000
38120 ...150000
38122 .t .150000
38125 .t .150000
38158 ...150000
38185 ...150000
38186 ...150000
38206 .t .150000
38222 .t .150000
38225 .t .150000
38243 ...150000
38246 ...150000
38259 ...150000
38284 ...150000
38298 ...150000
38306 .t .150000
38322 .t .150000
38325 .t .150000
38384 ...150000
38406 .t .150000
38422 .t .150000

39806 .t .150000
39822 .t .150000
39825 .t .150000
39884 ...150000
39895 ...150000
39899 ...150000
39906 .t .150000
39922 .t .150000
39925 .t .150000
39949 ...150000
39975 ...150000

Cuarenta mil

40006 .t .150000
40022 .t .150000
40025 .t .150000
40037 ...150000
40045 ...150000
40057 ...150000
40061 ...150000
40081 ...150000
40106 .t .150000
40121 ...150000
40122 .t .150000
40125 .t .150000
40127 ...150000
40168 ...150000
40206 .t .150000
40215 ...150000
40222 .t .150000
40225 .t .150000
40306 .t .150000
40314 ...150000
40322 .t .150000
40325 .t .150000
40358 ...150000
40372 ...150000
40406 .t .150000
40422 ...150000
40422 .t .150000
40425 .t .150000
40463 ...150000
40506 .t .150000
40522 .t .150000
40525 .t .150000
40586 ...150000
40606 .t .150000
40622 .t .150000
40625 .t .150000
40646 ...150000
40656 ...150000
40685 ...150000
40706 .t .150000
40722 .t .150000
40725 .t .150000
40787 ...150000
40791 ...150000
40806 .t .150000
40822 .t .150000
40825 .t .150000

42207 ...150000
42222 .t .150000
42225 .t .150000
42277 ...150000
42306 .t .150000
42318 ...150000
42322 .t .150000
42325 .t .150000
42406 .t .150000
42422 .t .150000
42425 .t .150000
42476 ...150000
42506 .t .150000
42512 ...150000
42522 .t .150000
42523 ...150000
42525 .t .150000
42558 ...150000
42585 ...150000
42602 ...150000
42606 .t .150000
42622 .t .150000
42625 .t .150000
42661 ...150000
42663 ...150000
42706 .t .150000
42722 .t .150000
42725 .t .150000
42806 .t .150000
42822 .t .150000
42825 .t .150000
42898 ...150000
42906 .t .150000
42922 .t .150000
42925 .t .150000
42969 ...150000

Cuarenta y tres mil

43006 .t .150000
43022 ...150000
43022 .t .150000
43025 .t .150000
43057 ...150000
43088 ...150000
43100 ...150000
43103 ...150000
43106 .t .150000
43122 .t .150000
43125 .t .150000
43132 ...150000
43168 ...150000
43177 ...150000
43181 ...150000
43200 .c .150000
43201 .c .150000
43202 .c .150000
43203 .c .150000
43204 .c .150000
43205 .c .150000

43273 .c .150000
43274 .c .150000
43275 .c .150000
43276 .c .150000
43277 .c .150000
43278 .c .150000
43279 .c .150000
43280 .c .150000
43281 .c .150000
43282 .c .150000
43283 .c .150000
43284 .c .150000
43285 .c .150000
43286 .c .150000
43287 .c .150000
43288 .c .150000
43289 .c .150000
43290 .c .150000
43291 .c .150000
43292 .c .150000
43293 .c .150000
43294 .c .150000
43295 .c .150000
43296 .c .150000
43297 .c .150000
43298 .c .150000
43299 .c .150000
43306 .t .150000
43322 .t .150000
43325 .t .150000
43335 ...150000
43344 ...150000
43368 ...150000
43396 ...150000
43400 ...150000
43406 .t .150000
43422 .t .150000
43424 ...150000
43425 .t .150000
43470 ...150000
43506 .t .150000
43511 ...150000
43522 ...150000
43522 .t .150000
43525 .t .150000
43563 ...150000
43606 .t .150000
43608 ...150000
43618 ...150000
43622 .t .150000
43625 .t .150000
43706 .t .150000
43722 .t .150000
43725 .t .150000
43744 ...150000
43748 ...150000
43803 ...150000
43806 .t .150000
43822 .t .150000
43825 .t .150000
43906 .t .150000

45118 .t .150000
45122 .t .150000
45125 .t .150000
45136 ...150000
45144 ...150000
45157 ...150000
45204 ...150000
45206 .t .150000
45208 ...150000
45222 .t .150000
45225 .t .150000
45247 ...150000
45254 ...150000
45304 ...150000
45306 .t .150000
45311 ...150000
45322 .t .150000
45325 .t .150000
45331 ...150000
45359 ...150000
45393 ...150000
45399 ...150000
45406 .t .150000
45409 **30000000**
45422 .t .150000
45425 .t .150000
45491 ...150000
45506 .t .150000
45522 .t .150000
45525 .t .150000
45556 ...150000
45597 ...150000
45606 .t .150000
45622 .t .150000
45625 .t .150000
45639 ...150000
45677 ...150000
45700 ...150000
45706 .t .150000
45722 .t .150000
45725 .t .150000
45733 ...150000
45767 ...150000
45806 .t .150000
45820 ...150000
45822 .t .150000
45825 .t .150000
45827 ...150000
45906 .t .150000
45922 .t .150000
45925 .t .150000
45938 ...150000
45947 ...150000
45966 ...150000

Cuarenta y seis mil

46006 .t .150000
46022 .t .150000
46025 .t .150000
46068 ...150000
46094 ...150000

47322 .t .150000
47325 .t .150000
47340 ...150000
47406 .t .150000
47422 .t .150000
47425 .t .150000
47427 ...150000
47494 ...150000
47506 .t .150000
47522 ...150000
47522 .t .150000
47525 .t .150000
47539 ...150000
47592 ...150000
47606 .t .150000
47622 .t .150000
47625 .t .150000
47626 ...150000
47689 ...150000
47706 .t .150000
47722 .t .150000
47725 .t .150000
47753 ...150000
47806 .t .150000
47822 .t .150000
47825 .t .150000
47860 ...150000
47906 .t .150000
47922 .t .150000
47925 .t .150000
47954 ...150000

Cuarenta y ocho mil

48006 .t .150000
48022 .t .150000
48025 .t .150000
48033 ...150000
48072 ...150000
48106 .t .150000
48122 .t .150000
48125 .t .150000
48158 ...150000
48162 ...150000
48199 ...150000
48206 .t .150000
48222 .t .150000
48225 .t .150000
48277 ...150000
48301 ...150000
48305 ...150000
48306 .t .150000
48322 .t .150000
48325 .t .150000
48406 .t .150000
48422 .t .150000
48425 .t .150000
48474 ...150000
48506 .t .150000
48522 .t .150000
48525 .t .150000
48564 ...150000

49759 ...150000
49770 ...150000
49806 .t .150000
49822 .t .150000
49825 .t .150000
49872 ...150000
49906 .t .150000
49917 ...150000
49922 .t .150000
49925 .t .150000

Cincuenta mil

50006 .t .150000
50011 ...150000
50022 .t .150000
50025 .t .150000
50062 ...150000
50082 ...150000
50094 ...150000
50106 .t .150000
50122 .t .150000
50125 .t .150000
50131 ...150000
50203 ...150000
50206 .t .150000
50209 ...150000
50222 .t .150000
50225 .t .150000
50241 ...150000
50246 ...150000
50263 ...150000
50274 ...150000
50306 .t .150000
50322 .t .150000
50325 .t .150000
50336 ...150000
50363 ...150000
50406 .t .150000
50418 ...150000
50422 .t .150000
50425 ...150000
50425 .t .150000
50447 ...150000
50506 .t .150000
50515 ...150000
50522 .t .150000
50525 .t .150000
50548 ...150000
50556 ...150000
50588 ...150000
50589 ...150000
50606 .t .150000
50622 .t .150000
50625 .t .150000
50627 ...150000
50706 .t .150000
50720 ...150000
50722 .t .150000
50723 ...150000
50725 .t .150000

52228 .t .150000
52238 ...150000
52298 ...150000
52253 ...150000
52298 ...150000
52304 ...150000
52306 .t .150000
52317 ...150000
52322 .t .150000
52325 .t .150000
52364 ...150000
52406 .t .150000
52422 .t .150000
52425 .t .150000
52473 ...150000
52491 ...150000
52506 .t .150000
52516 ...150000
52522 .t .150000
52525 .t .150000
52528 ...150000
52602 ...150000
52606 .t .150000
52622 .t .150000
52625 .t .150000
52650 ...150000
52678 ...150000
52706 .t .150000
52722 .t .150000
52723 ...150000
52725 .t .150000
52733 ...150000
52806 .t .150000
52822 .t .150000
52825 .t .150000
52878 ...150000
52887 ...150000
52906 .t .150000
52922 .t .150000
52925 .t .150000
52948 ...150000
52954 ...150000

Cincuenta y tres mil

53006 .t .150000
53022 .t .150000
53025 .t .150000
53046 ...150000
53106 .t .150000
53122 .t .150000
53125 .t .150000
53142 ...150000
53206 .t .150000
53222 .t .150000
53225 .t .150000
53275 ...150000
53290 ...150000
53306 .t .150000
53322 .t .150000
53325 .t .150000
53385 ...150000

54925 .t .150000
54946 ...150000

Cincuenta y cinco mil

55006 .t .150000
55022 .t .150000
55025 .t .150000
55029 ...150000
55050 ...150000
55088 ...150000
55106 .t .150000
55110 ...150000
55122 .t .150000
55125 .t .150000
55142 ...150000
55164 ...150000
55175 ...150000
55206 .t .150000
55215 ...150000
55218 ...150000
55222 .t .150000
55225 .t .150000
55261 ...150000
55306 .t .150000
55322 .t .150000
55325 .t .150000
55357 ...150000
55392 ...150000
55406 .t .150000
55422 .t .150000
55425 .t .150000
55440 ...150000
55472 ...150000
55484 ...150000
55503 ...150000
55506 .t .150000
55517 ...150000
55522 .t .150000
55525 .t .150000
55546 ...150000
55569 ...150000
55578 ...150000
55595 ...150000
55603 ...150000
55606 .t .150000
55622 ...150000
55622 .t .150000
55625 .t .150000
55639 ...150000
55643 ...150000
55650 ...150000
55706 .t .150000
55722 .t .150000
55725 .t .150000
55806 .t .150000
55822 .t .150000
55825 .t .150000
55856 ...150000
55873 ...150000
55906 .t .150000

57306 .t .150000
57319 ...150000
57322 .t .150000
57325 .t .150000
57344 ...150000
57370 ...150000
57388 ...150000
57406 .t .150000
57422 .t .150000
57425 .t .150000
57498 ...150000
57506 .t .150000
57508 ...150000
57522 .t .150000
57525 .t .150000
57549 ...150000
57589 ...150000
57606 .t .150000
57622 .t .150000
57625 .t .150000
57690 ...150000
57706 .t .150000
57722 .t .150000
57725 .t .150000
57765 ...150000
57789 ...150000
57806 .t .150000
57822 .t .150000
57825 .t .150000
57861 ...150000
57896 ...150000
57906 .t .150000
57917 ...150000
57922 .t .150000
57925 .t .150000

Cincuenta y ocho mil

58003 ...150000
58006 .t .150000
58022 .t .150000
58025 .t .150000
58084 ...150000
58090 ...150000
58106 .t .150000
58111 ...150000
58122 .t .150000
58125 .t .150000
58190 ...150000
58206 .t .150000
58222 .t .150000
58225 .t .150000
58233 ...150000
58238 ...150000
58276 ...150000
58293 ...150000
58306 .t .150000
58322 .t .150000
58325 .t .150000
58336 ...150000
58406 .t .150000
58422 .t .150000

59906 .t .150000
59922 .t .150000
59925 .t .150000

Sesenta mil

60006 .t .150000
60022 .t .150000
60025 .t .150000
60030 ...150000
60041 ...150000
60106 .t .150000
60122 .t .150000
60123 ...150000
60125 .t .150000
60151 ...150000
60193 ...150000
60205 ...150000
60206 .t .150000
60222 ...150000
60222 .t .150000
60225 .t .150000
60266 ...150000
60306 .t .150000
60322 .t .150000
60325 .t .150000
60406 .t .150000
60422 .t .150000
60425 .t .150000
60453 ...150000
60506 .t .150000
60516 ...150000
60518 ...150000
60522 .t .150000
60524 ...150000
60525 .t .150000
60583 ...150000
60588 ...150000
60606 ...150000
60606 .t .150000
60622 .t .150000
60625 .t .150000
60632 ...150000
60655 ...150000
60669 ...150000
60706 .t .150000
60722 .t .150000
60725 .t .150000
60773 ...150000
60806 .t .150000
60822 .t .150000
60825 .t .150000
60906 .t .150000
60909 ...150000
60922 .t .150000
60925 .t .150000

Sesenta y un mil

61006 .t .150000
61022 .t .150000
61025 .t .150000

62405 .t .150000
62415 ...150000
62422 .t .150000
62425 .t .150000
62445 ...150000
62468 ...150000
62498 ...150000
62506 .t .150000
62507 ...150000
62522 .t .150000
62525 .t .150000
62569 ...150000
62589 ...150000
62606 .t .150000
62622 .t .150000
62625 .t .150000
62638 ...150000
62643 ...150000
62694 ...150000
62706 .t .150000
62722 .t .150000
62725 .t .150000
62742 ...150000
62762 ...150000
62781 ...150000
62806 .t .150000
62822 .t .150000
62825 .t .150000
62831 ...150000
62854 ...150000
62906 .t .150000
62918 ...150000
62922 .t .150000
62925 .t .150000
62956 ...150000
62996 ...150000

Sesenta y tres mil

63006 .t .150000
63022 .t .150000
63025 .t .150000
63039 ...150000
63088 ...150000
63106 .t .150000
63107 ...150000
63122 .t .150000
63125 .t .150000
63206 .t .150000
63222 .t .150000
63225 .t .150000
63306 .t .150000
63314 ...150000
63322 .t .150000
63325 .t .150000
63406 .t .150000
63422 .t .150000
63425 ...150000
63425 .t .150000
63430 ...150000
63506 .t .150000
63510 ...150000

64922 .t .150000
64925 .t .150000
64973 ...150000
64984 ...150000

Sesenta y cinco mil

65006 ...150000
65006 .t .150000
65022 .t .150000
65025 .t .150000
65032 ...150000
65106 .t .150000
65122 .t .150000
65125 .t .150000
65184 ...150000
65206 .t .150000
65222 .t .150000
65223 ...150000
65225 .t .150000
65282 ...150000
65297 ...150000
65306 .t .150000
65310 ...150000
65322 .t .150000
65325 .t .150000
65339 ...150000
65346 ...150000
65359 ...150000
65406 .t .150000
65422 .t .150000
65425 .t .150000
65443 ...150000
65457 ...150000
65459 ...150000
65485 ...150000
65506 .t .150000
65519 ...150000
65522 .t .150000
65525 .t .150000
65536 ...150000
65590 ...150000
65606 .t .150000
65622 .t .150000
65625 .t .150000
65637 ...150000
65702 ...150000
65706 .t .150000
65722 .t .150000
65725 .t .150000
65735 ...150000
65806 .t .150000
65822 .t .150000
65825 .t .150000
65876 ...150000
65905 ...150000
65906 .t .150000
65922 .t .150000
65925 .t .150000
65956 ...150000
65970 ...150000

NOTA. Además de los números expresados en esta lista, han sido agraciados con el reintegro de 30.000 pesetas cada uno, todos los billetes que terminen en 5, a excepción del que ha obtenido el premio mayor.

EL DIARIO PALENTINO

M.C.D.2022

M.C.D.2022

DE PESETAS

01458 .t .150000
01506 .t .150000
00326 .a .3000000
00326 .c .150000
00327 .c .150000
00328 .c .150000
00329 .c .150000
00330 .c .150000
00331 .c .150000
00332 .c .150000
00333 .c .150000
00334 .c .150000
00335 .c .150000
00336 .c .150000
00337 .c .150000
00338 .c .150000
00339 .c .150000
00340 .c .150000
00341 .c .150000
00342 .c .150000
00343 .c .150000
00344 .c .150000
00345 .c .150000
00346 .c .150000
00347 .c .150000
00348 .c .150000
00349 .c .150000
00350 .c .150000
00351 .c .150000
00352 .c .150000
00353 ...150000
00353 .c .150000
00354 .c .150000
00355 .c .150000
00356 .c .150000
00357 .c .150000
00358 .c .150000
00359 ...150000
00359 .c .150000
00360 .c .150000
00361 .c .150000
00362 .c .150000
00363 .c .150000
00364 .c .150000
00365 .c .150000
00366 .c .150000
00367 .c .150000
00368 .c .150000
00369 .c .150000
00370 .c .150000
00371 .c .150000
00372 .c .150000
00373 .c .150000
00374 .c .150000
00375 .c .150000
00376 .c .150000
00377 .c .150000
00378 .c .150000
00379 .c .150000
00380 .c .150000
00381 .c .150000
00382 .c .150000
00383 .c .150000
00384 .c .150000
00385 .c .150000
00386 .c .150000
00387 .c .150000
00388 .c .150000
00389 .c .150000
00390 .c .150000
00391 .c .150000
00392 .c .150000
00393 .c .150000
00394 .c .150000
00395 .c .150000
00396 .c .150000

03025 .t .150000
03026 .c .150000
03027 .c .150000
03028 .c .150000
03029 ...150000
03029 .c .150000
03030 .c .150000
03031 .c .150000
03032 .c .150000
03033 .c .150000
03034 .c .150000
03035 .c .150000
03036 .c .150000
03037 .c .150000
03038 .c .150000
03039 .c .150000
03040 .c .150000
03041 .c .150000
03042 .c .150000
03043 .c .150000
03044 .c .150000
03045 .c .150000
03046 .c .150000
03047 .c .150000
03048 .c .150000
03049 .c .150000
03050 .c .150000
03051 ...150000
03051 .c .150000
03052 .c .150000
03053 .c .150000
03054 .c .150000
03055 .c .150000
03056 .c .150000
03057 .c .150000
03058 .c .150000
03059 .c .150000
03060 .c .150000
03061 .c .150000
03062 .c .150000
03063 .c .150000
03064 .c .150000
03065 .c .150000
03066 .c .150000
03067 .c .150000
03068 .c .150000
03069 .c .150000
03070 .c .150000
03071 .c .150000
03072 .c .150000
03073 .c .150000
03074 .c .150000
03075 .c .150000
03076 .c .150000
03077 .c .150000
03078 .c .150000
03079 .c .150000
03080 .c .150000
03081 .c .150000
03082 .c .150000
03083 .c .150000
03084 .c .150000
03085 .c .150000
03086 .c .150000
03087 .c .150000
03088 .c .150000
03089 .c .150000
03090 .c .150000
03091 .c .150000
03092 .c .150000
03093 .c .150000
03094 .c .150000
03095 .c .150000
03096 .c .150000
03097 .c .150000
03098 .c .150000

04168 ...150000
04189 ...150000
04191 ...150000
04206 .t .150000
04222 .t .150000
04225 .t .150000
04290 ...150000
04293 ...150000
04306 .t .150000
04311 ...150000
04322 .t .150000
04325 .t .150000
04342 ...150000
04398 ...150000
04406 .t .150000
04422 .t .150000
04425 .t .150000
04470 ...150000
04496 ...150000
04503 ...150000
04[illegible]6 .t .150000
04[illegible]1 ...150000
04[illegible]2 .t .150000
04525 .t .150000
04537 ...150000
04605 ...150000
04606 .t .150000
04622 .t .150000
04625 .t .150000
04636 ...150000
04700 ...150000
04706 .t .150000
04722 .t .150000
04725 .t .150000
04735 ...150000
04751 ...150000
04806 .t .150000
04814 ...150000
04822 .t .150000
04825 .t .150000
04836 ...150000
04906 .t .150000
04922 .t .150000
04925 .t .150000
04975 ...150000

Cinco mil

05006 .t .150000
05022 .t .150000
05025 .t .150000
05049 ...150000
05102 ...150000
05106 .t .150000
05122 .t .150000
05188 ...150000
05206 .t .150000
05222 .t .150000
05248 ...150000
05251 ...150000
05306 .t .150000
05307 ...150000
05322 .t .150000
05325 .t .150000
05392 ...150000
05406 .t .150000
05422 .t .150000
05425 .t .150000
05506 .t .150000
05522 .t .150000
05525 .t .150000
05566 ...150000
05606 .t .150000

06822 .t .150000
06825 .t .150000
06828 ...150000
06906 .t .150000
06913 ...150000
06922 .t .150000
06925 .t .150000
06947 ...150000
06952 ...150000

Siete mil

07006 .t .150000
07022 .t .150000
07025 .t .150000
07103 ...150000
07106 .t .150000
07122 .t .150000
07125 .t .150000
07166 ...150000
07206 .t .150000
07222 .t .150000
07225 .t .150000
07229 ...150000
07259 ...150000
07306 .t .150000
07322 .t .150000
07325 .t .150000
07355 ...150000
07406 .t .150000
07422 .t .150000
07425 .t .150000
07456 ...150000
07506 .t .150000
07522 .t .150000
07525 .t .150000
07551 ...150000
07560 ...150000
07576 ...150000
07606 .t .150000
07622 .t .150000
07623 ...150000
07625 .t .150000
07689 ...150000
07706 .t .150000
07720 ...150000
07722 .t .150000
07725 .t .150000
07772 ...150000
07806 .t .150000
07822 .t .150000
07825 .t .150000
07833 ...150000
07882 ...150000
07906 .t .150000
07922 ...150000
07922 .t .150000
07923 ...150000
07925 .t .150000
07977 ...150000
07983 ...150000

Ocho mil

08006 .t .150000
08019 ...150000
08022 .t .150000
08025 .t .150000
08099 ...150000
08106 .t .150000
08122 .t .150000
08125 .t .150000
08160 ...150000
08186 ...150000

09322 .t .150000
09325 .t .150000
09365 ...150000
09391 ...150000
09406 .t .150000
09422 .t .150000
09425 .t .150000
09501 ...150000
09506 .t .150000
09522 .t .150000
09525 .t .150000
09559 ...150000
09589 ...150000
09606 .t .150000
09621 ...150000
09622 .t .150000
09625 .t .150000
09636 ...150000
09647 ...150000
09689 ...150000
09703 ...150000
09706 .t .150000
09713 ...150000
09716 ...150000
09722 .t .150000
09725 .t .150000
09806 .t .150000
09822 .t .150000
09825 .t .150000
09878 ...150000
09896 ...150000
09906 .t .150000
09922 .t .150000
09925 .t .150000
09935 ...150000
09996 ...150000

Diez mil

10006 .t .150000
10012 ...150000
10022 .t .150000
10025 .t .150000
10059 ...150000
10069 ...150000
10092 ..**7200000**
10106 .t .150000
10122 .t .150000
10125 .t .150000
10164 ...150000
10206 .t .150000
10222 .t .150000
10225 .t .150000
10259 ...150000
10306 .t .150000
10322 .t .150000
10324 ...150000
10325 .t .150000
10362 ...150000
10389 ...150000
10408 .t .150000
10418 ...150000
10422 .t .150000
10425 .t .150000
10437 ...150000
10445 ...150000
10476 ...150000
10506 .t .150000
10522 .t .150000
10525 ...150000
10525 .t .150000
10537 ...150000
10606 .t .150000
10622 .t .150000
10625 .t .150000
10654 ...150000

SEPTIEMBRE DE 1994

11646 ...150000
11657 ...150000
11698 ...150000
11706 .t .150000
11722 .t .150000
11725 .t .150000
11780 ...150000
11783 ...150000
11791 ...150000
11806 .t .150000
11822 .t .150000
11824 ...150000
11825 .t .150000
11836 ...150000
11906 .t .150000
11918 ...150000
11922 .t .150000
11925 .t .150000
11951 ...150000

Doce mil

12006 .t .150000
12022 .t .150000
12025 .t .150000
12031 ...150000
12040 ...150000
12058 ...150000
12060 ...150000
12106 .t .150000
12122 .t .150000
12125 .t .150000
12168 ...150000
12189 ...150000
12206 .t .150000
12222 .t .150000
12225 ...150000
12225 .t .150000
12233 ...150000
12306 .t .150000
12322 .t .150000
12325 .t .150000
12334 ...150000
12357 ...150000
12370 ...150000
12375 ...150000
12406 .t .150000
12422 .t .150000
12425 .t .150000
12441 ...150000
12506 .t .150000
12522 .t .150000
12525 .t .150000
12552 ...150000
12596 ...150000
12606 .t .150000
12622 .t .150000
12625 .t .150000
12678 ...150000
12706 .t .150000
12722 .t .150000
12725 .t .150000
12743 ...150000
12793 ...150000
12806 .t .150000
12815 ...150000
12817 ...150000
12822 .t .150000
12825 .t .150000
12854 ...150000
12858 ...150000
12869 ...150000
12906 .t .150000
12910 ...150000

13725 .t .150000
13740 ...150000
13806 .t .150000
13822 .t .150000
13825 .t .150000
13860 ...150000
13906 .t .150000
13922 .t .150000
13925 .t .150000
13967 ...150000
13978 ...150000
13992 ...150000

Catorce mil

14006 .t .150000
14022 .t .150000
14025 .t .150000
14028 ...150000
14070 ...150000
14098 ...150000
14106 .t .150000
14122 .t .150000
14123 ...150000
14125 .t .150000
14206 .t .150000
14222 .t .150000
14225 .t .150000
14258 ...150000
14306 .t .150000
14322 .t .150000
14325 .t .150000
14351 ...150000
14406 .t .150000
14422 .t .150000
14425 .t .150000
14483 ...150000
14506 .t .150000
14510 ...150000
14522 .t .150000
14525 .t .150000
14581 ...150000
14606 .t .150000
14607 ...150000
14622 .t .150000
14625 .t .150000
14689 ...150000
14696 ...150000
14706 .t .150000
14710 ...150000
14722 .t .150000
14725 .t .150000
14739 ...150000
14747 ...150000
14806 .t .150000
14806 .t .150000
14822 .t .150000
14825 .t .150000
14827 ...150000
14844 ...150000
14848 ...150000
14860 ...150000
14906 .t .150000
14922 .t .150000
14925 .t .150000
14938 ...150000
14957 ...150000
14979 ...150000
14998 ...150000

Quince mil

15006 .t .150000
15016 ...150000

15922 .t .150000
15925 .t .150000
15974 ...150000

Dieciséis mil

16003 ...150000
16006 .t .150000
16008 ...150000
16022 .t .150000
16025 .t .150000
16057 ...150000
16102 ...150000
16106 .t .150000
16115 ...150000
16116 ...150000
16122 .t .150000
16125 .t .150000
16138 ...150000
16189 ...150000
16193 ...150000
16208 .t .150000
16222 .t .150000
16225 .t .150000
16266 ...150000
16297 ...150000
16306 .t .150000
16322 .t .150000
16325 .t .150000
16347 ...150000
16381 ...150000
16395 ...150000
16406 ...150000
16406 .t .150000
16422 .t .150000
16425 .t .150000
16475 ...150000
16491 ...150000
16506 .t .150000
16522 .t .150000
16525 .t .150000
16567 ...150000
16573 ...150000
16591 ...150000
16605 ...150000
16606 .t .150000
16622 .t .150000
16625 .t .150000
16640 ...150000
16706 .t .150000
16722 .t .150000
16725 .t .150000
16738 ...150000
16755 ...150000
16758 ...150000
16761 ...150000
16766 ...150000
16806 .t .150000
16822 .t .150000
16825 .t .150000
16835 ...150000
16840 ...150000
16850 ...150000
16864 ...150000
16867 ...150000
16887 ...150000
16906 .t .150000
16920 ...150000
16922 .t .150000
16925 .t .150000

Diecisiete mil

17005 ...150000
17006 .t .150000

Dieciocho mil

18006 .t .150000
18008 ...150000
18022 .t .150000
18025 .t .150000
18047 ...150000
18058 ...150000
18086 ...150000
18106 .t .150000
18110 ...150000
18122 .t .150000
18125 .t .150000
18153 ...150000
18161 ...150000
18206 .t .150000
18222 .t .150000
18225 .t .150000
18241 ...150000
18306 .t .150000
18309 ...150000
18320 ...150000
18322 .t .150000
18325 .t .150000
18352 ...150000
18406 .t .150000
18422 ...150000
18422 .t .150000
18425 .t .150000
18443 ...150000
18448 ...150000
18475 ...150000
18506 .t .150000
18522 .t .150000
18525 .t .150000
18558 ...150000
18577 ...150000
18585 ...150000
18606 .t .150000
18614 ...150000
18622 .t .150000
18625 .t .150000
18706 .t .150000
18722 .t .150000
18725 .t .150000
18738 ...150000
18775 ...150000
18798 ...150000
18806 .t .150000
18817 ...150000
18822 .t .150000
18825 .t .150000
18873 ...150000
18906 .t .150000
18922 .t .150000
18925 .t .150000
18930 ...150000
18934 ...150000
18942 ...150000

Diecinueve mil

19005 ...150000
19006 .t .150000
19022 .t .150000
19025 .t .150000
19076 ...150000
19106 .t .150000
19122 .t .150000
19123 ...150000
19125 .t .150000
19141 ...150000
19206 .t .150000
19216 ...150000
19222 .t .150000
19225 .t .150000
19236 ...150000

20243 ...150000
20246 ...150000
20251 ...150000
20300 ...150000
20302 ...150000
20306 .t .150000
20322 .t .150000
20325 .t .150000
20327 ...150000
20406 .t .150000
20422 .t .150000
20425 .t .150000
20440 ...150000
20452 ...150000
20466 ...150000
20506 .t .150000
20522 .t .150000
20525 .t .150000
20575 ...150000
20595 ...150000
20606 .t .150000
20622 .t .150000
20623 ...150000
20625 .t .150000
20678 ...150000
20706 .t .150000
20722 .t .150000
20725 .t .150000
20744 ...150000
20806 .t .150000
20822 .t .150000
20825 .t .150000
20854 ...150000
20906 .t .150000
20922 .t .150000
20925 .t .150000
20972 ...150000

Veintiún mil

21006 .t .150000
21022 .t .150000
21025 .t .150000
21026 ...150000
21070 ...150000
21106 .t .150000
21122 .t .150000
21125 .t .150000
21185 ...150000
21206 .t .150000
21222 .t .150000
21225 .t .150000
21299 ...150000
21306 .t .150000
21322 ...150000
21322 .t .150000
21325 .t .150000
21344 ...150000
21406 .t .150000
21416 ...150000
21422 .t .150000
21425 .t .150000
21447 ...150000
21453 ...150000
21455 ...150000
21496 ...150000
21506 .t .150000
21517 ...150000
21522 ...150000
21522 .t .150000
21525 .t .150000
21569 ...150000
21606 .t .150000
21622 .t .150000
21625 .t .150000
21706 .t .150000

22825 .t .150000
22879 ...150000
22906 .t .150000
22922 .t .150000
22925 .t .150000
22940 ...150000
22943 ...150000
22944 ...150000
22968 ...150000
22985 ...150000

Veintitrés mil

23001 ...150000
23006 .t .150000
23022 .t .150000
23025 .t .150000
23106 .t .150000
23122 .t .150000
23125 .t .150000
23155 ...150000
23196 ...150000
23206 .t .150000
23222 .t .150000
23225 .t .150000
23265 ...150000
23291 ...150000
23306 .t .150000
23312 ...150000
23322 .t .150000
23325 .t .150000
23342 ...150000
23367 ...150000
23395 ...150000
23406 .t .150000
23418 ...150000
23422 ...150000
23422 .t .150000
23425 .t .150000
23506 .t .150000
23522 .t .150000
23525 .t .150000
23573 ...150000
23578 ...150000
23585 ...150000
23596 ...150000
23606 .t .150000
23622 .t .150000
23625 .t .150000
23630 ...150000
23648 ...150000
23706 .t .150000
23711 ...150000
23722 .t .150000
23725 .t .150000
23738 ...150000
23750 ...150000
23764 ...150000
23777 ...150000
23806 .t .150000
23822 .t .150000
23825 .t .150000
23855 ...150000
23906 .t .150000
23922 .t .150000
23925 .t .150000
23958 ...150000
23990 ...150000

Veinticuatro mil

24006 .t .150000
24010 ...150000
24020 ...150000
24022 .t .150000
24025 .t .150000

25122 .t .150000
25143 .t .150000
25195 ...150000
25206 .t .150000
25225 .t .150000
25222 .t .150000
25243 ...150000
25306 .t .150000
25322 .t .150000
25325 .t .150000
25329 ...150000
25378 ...150000
25406 .t .150000
25422 .t .150000
25425 .t .150000
25430 ...150000
25506 .t .150000
25511 ...150000
25522 .t .150000
25525 .t .150000
25568 ...150000
25569 ...150000
25593 ...150000
25606 .t .150000
25622 .t .150000
25623 ...150000
25625 .t .150000
25664 ...150000
25706 .t .150000
25709 ...150000
25722 .t .150000
25725 .t .150000
25735 ...150000
25743 ...150000
25799 ...150000
25806 .t .150000
25822 .t .150000
25825 .t .150000
25828 ...150000
25880 ...150000
25890 ...150000
25904 ...150000
25906 .t .150000
25912 ...150000
25922 .t .150000
25925 .t .150000
25927 ...150000
25970 ...150000
25989 ...150000

Veintiséis mil

26006 .t .150000
26013 ...150000
26022 .t .150000
26025 .t .150000
26048 ...150000
26082 ...150000
26106 .t .150000
26109 ...150000
26122 .t .150000
26125 .t .150000
26138 ...150000
26177 ...150000
26186 ...150000
26206 .t .150000
26222 .t .150000
26225 .t .150000
26288 ...150000
26306 .t .150000
26322 .t .150000
26325 .t .150000
26345 ...150000
26357 ...150000
26360 ...150000
26373 ...150000

27622 .t .150000
27625 .t .150000
27658 ...150000
27663 ...150000
27704 ...150000
27706 .t .150000
27722 .t .150000
27725 .t .150000
27744 ...150000
27803 ...150000
27806 .t .150000
27813 ...150000
27822 .t .150000
27825 .t .150000
27838 ...150000
27861 ...150000
27879 ...150000
27894 ...150000
27898 ...150000
27906 .t .150000
27920 ...150000
27922 .t .150000
27925 .t .150000
27934 ...150000

Veintiocho mil

28006 .t .150000
28022 .t .150000
28025 .t .150000
28030 ...150000
28073 ...150000
28106 .t .150000
28122 .t .150000
28125 .t .150000
28131 ...150000
28165 ...150000
28189 ...150000
28206 .t .150000
28220 ...150000
28222 .t .150000
28225 .t .150000
28272 ...150000
28294 ...150000
28306 .t .150000
28322 .t .150000
28325 .t .150000
28351 ...150000
28362 ...150000
28364 ...150000
28406 .t .150000
28422 .t .150000
28425 .t .150000
28467 ...150000
28506 .t .150000
28522 .t .150000
28525 .t .150000
28606 .t .150000
28622 .t .150000
28625 .t .150000
28662 ...150000
28706 .t .150000
28720 ...150000
28722 .t .150000
28725 .t .150000
28732 ...150000
28736 ...150000
28806 .t .150000
28816 ...150000
28822 .t .150000
28825 .t .150000
28899 ...150000
28906 .t .150000
28922 .t .150000
28925 .t .150000

29175 ...150000
29983 ...150000

Treinta mil

30006 .t .150000
30022 .t .150000
30025 .t .150000
30028 ...150000
30057 ...150000
30102 ...150000
30106 .t .150000
30122 .t .150000
30125 .t .150000
30147 ...150000
30153 ...150000
30177 ...150000
30194 ...150000
30200 ..**7200000**
30206 .t .150000
30222 .t .150000
30225 .t .150000
30275 ...150000
30306 .t .150000
30322 .t .150000
30325 .t .150000
30398 ...150000
30406 .t .150000
30422 .t .150000
30425 .t .150000
30446 ...150000
30447 ...150000
30506 .t .150000
30510 ...150000
30522 .t .150000
30525 .t .150000
30535 ...150000
30603 ...150000
30606 .t .150000
30622 .t .150000
30625 .t .150000
30636 ...150000
30666 ...150000
30700 ...150000
30701 ...150000
30706 .t .150000
30722 .t .150000
30725 .t .150000
30753 ...150000
30806 .t .150000
30818 ...150000
30822 .t .150000
30825 .t .150000
30847 ...150000
30848 ...150000
30884 ...150000
30906 .t .150000
30911 ...150000
30915 ...150000
30922 .t .150000
30925 .t .150000
30931 ...150000
30997 ...150000

Treinta y un mil

31006 .t .150000
31017 ...150000
31022 .t .150000
31025 .t .150000
31042 ...150000
31106 .t .150000
31122 .t .150000
31125 .t .150000
31172 ...150000

NOTA. Además de los números expresados en esta lista, han sido agraciados con el reintegro de 30.000 pesetas cada uno, todos los billetes que terminen en 5, a excepción del que ha obtenido el premio mayor.

En las Jornadas Científicas organizadas por la Asociación Meteorológica Española

Expertos denuncian en Segovia la falta de atención al patrimonio monumental de España

Segovia (EFE).- El catedrático de Petrología y Geoquímica de la Facultad de Geológicas de Madrid, Francisco Mingarro, denunció ayer en Segovia la poca atención que se presta en España a los monumentos, "sólo la urgente", y la carencia de un mantenimiento contínuo que dificulta su estudio y restauración.

Mingarro participó ayer en una mesa redonda sobre el denominado "mal de la piedra", dentro de las jornadas científicas organizadas por la Asociación Meteorológica Española (AME), en la que explicó que "cuanto más tardemos en curar a ese enfermo -en alusión al patrimonio monumental- antes se nos morirá".

El catedrático señaló que si a las condiciones físicas naturales, entre las que citó la acidez del agua de lluvia, las aceleramos con contaminantes que provocan más ácido, como el sulfúrico, el nítrico y el carbónico, "el proceso de destrucción de la piedra se acelera muchísimo".

"Por esta razón -dijo- es a partir de mediados del siglo XIX, cuando comienza la industrialización, es cuando surge la alarma sobre el deterioro de la piedra".

Para Francisco Mingarro, las restricciones de tráfico alivian y reducen el dióxido de carbono, "pero no son suficientes, porque en las zonas rurales se aprecia contaminación, y se debe a que a muchos kilómetros hay una fábrica o una central térmica, que va repartiendo al aire todos los contaminantes".

El geológo se mostró partidario de que las administraciones aúnen esfuerzos y dediquen más dinero para estudiar profundamente las condiciones ambientales y las piedras, saber qué tipo de mal tienen, y proyectar después la restauración y consolidación.

"Hay que formar más especialistas -dijo- , para que todas las ventajas que sacamos del desarrollo, que son las que contaminan la atmósfera y los que destruyen el patrimoio arquitectónico, puedan contribuir a esta causa a través de los impuestos".

Por su parte, Concepción López, miembro del Instituto de Geología, que ha trabajado en restauraciones como el claustro de Santo Domingo de Silos o la Puerta de Alcalá, aseguró que en todo monumento , por regla general, hay que hacer el mínimo de intervención, lo necesario e imprescindible, y estudiarlo y ensayarlo previamente de manera profunda.

Francisco Jambrina, durante la clausura de las Jornadas.- (Foto EFE)

Mañana comienza la restauración de la Catedral de León

León. (ICAL).—Las obras de consolidación de los pináculos de la Catedral de León, en pe ligro de derrumbamiento, comenzarán mañana tras la firma del correspondiente contrato por la Junta de Castilla y León, Cabildo, a rquitectos y empresa constructora.

El coste el proyecto será de 16 millones de pesetas y es una obra propiciada por la repe ntina caída a finales de abril de un pináculo. La obra estará dirigida por los dos arquitectos que se harán cargo del plan directo r de la Catedral, Mariano Sáez de Miera y Cecilio Vallejo.

La jefe de Servicio de Patrimonio, Lucía Barrero, afirmó en León que la búsqueda de una solución definitiva al problema de las cigüeñas debe ser uno de los objetivos del plan director, que recoge un estudio detallado desde muy diversos puntos de investigación sobre el estado de la Catedral. El plan director empezará a redactarse a partir de este verano por los dos citados arquitectos y será costeado por la Junta.

4as JORNADAS DE CAMPO

DIAS 14 Y 15 DE JUNIO DE 1994

FINCA ZAMADUEÑAS. CTRA. DE BURGOS, KM. 118.
SERVICIO DE INVESTIGACION AGRARIA VALLADOLID

TODOS LOS AGRICULTORES ESTAN INVITADOS A VISITAR LOS CAMPOS DE DEMOSTRACION.

INFORMACION:

- SERVICIOS TERRITORIALES DE AGRICULTURA Y GANADERIA
- SECCIONES AGRARIAS COMARCALES
- AGENCIAS DE EXTENSION AGRARIA
- SERVICIO DE INVESTIGACION AGRARIA

CON LA COLABORACION Y PRESENCIA DE:

- AGRAR SEMILLAS
- SEMILLAS MONSANTO ESPAÑA, S.A..
- SEMILLAS COLUMBIA
- SENASA
- BAYER HISPANIA
- AGROSA SEMILLAS
- ROCALBA, S.A.
- VAN DER HAVE
- CYANAMID
- DOW ELANCO
- RHONE-POULENC AGRI
- ARAGONESAS-AGRO, S.A.
- SEMILLAS FITO, S.A.
- SEMILLAS CARGIL, S.A.

La OCM reducirá en 7,2 millones de hectólitros la producción

ASAJA protesta contra la política del vino de la UE con una degustación

Valladolid (EFE).- La asociación agraria Jóvenes Agricultores (ASAJA) realizó ayer en Valladolid una degustación pública, con vino perteneciente a las distintas denominaciones de origen de Castilla y León, para protestar contra la política comunitaria en el sector vinícola.

Agricultores y ciudadanos se sumaron así a la campaña nacional emprendida por este sindicato agrícola el pasado 2 de junio, para rechazar el informe solicitado por la Comisión Europea, que pretende reducir la producción vinícola mediante el arranque de superficies de viñedo.

En declaraciones a EFE, el secretario provincial de ASAJA, Lino Rodríguez, señaló que este estudio prevé para España la reducción de 7,2 millones de hectólitros en su producción anual, "lo que traducido a hectáreas supone el arranque de casi unas 300.000", dijo, cuando hasta ahora el cupo resrevado era de 36,5 millones de hectólitros.

Lino Rodriguez consideró una "paradoja" el hecho de que este proyecto "afecte en mayor número de hectáreas a los países que menos producción tienen y que mejor calidad ofrecen".

El secretario provincial de ASAJA también calificó de "engañosa" la subvención comunitaria prevista de 1.200.000 pesetas por hectárea arrancada, "ya que se trata de una cantidad máxima para producciones máximas, por lo que al final, para el caso de España, la cantidad será ostensiblemente menor".

ASAJA ofreció una degustación de vino en Valladolid.- (Foto EFE)

El representante de ASAJA mostró su escepticismo ante la posibilidad de que la disminución de la superficie vinícola afecte a las denominaciones de origen, "puesto que el informe encargado por la Comisión no distingue entre un tipo de vino u otro".

Bajo el lema "No arranques nuestro futuro", esta organización agraria ofreció vino a los ciudadanos de Valladolid, en una mesa instalada en la plaza mayor, a quienes también invitaban a prestar su firma contra la política vitivinícola que pretende implantar la Unión Europea.

Empezó a emitir el pasado día 9

Televisión Valladolid apuesta por una programación volcada en los asuntos locales

Valladolid. (Ical).- Televisión Valladolid, cadena que comenzó a emitir en la capital vallisoletana el pasado día 9, apostará por una programación "de calidad y volcada en asuntos locales y regionales".

Así lo manifestó el promotor y responsable de esta empresa, Jesús Lozano Salamanca, quien aseguró que si Televisión Valladolid tiene que elegir entre retransmitir un concierto "de Lou Red, por ejemplo, y uno del grupo Candeal", indudablemente se quedará con este último.

Precisamente una actuación de este grupo folklórico formó parte de la programación inaugural de esta cadena televisiva local, junto con los actos conmemorativos del V Centenario del Tratado de Tordesillas y el último partido de fútbol, en diferido, entre el Valladolid y el Toledo.

Televisión Valladolid, que sólo se puede captar actualmente sin dificultad en el 25 o 30 por ciento de los domicilios de la capital vallisoletana, ofrecerá a partir de ahora una programación regular de lunes a viernes desde las 20,00 hasta las 23,00 horas, mientras que desde las 17,00 horas se repetirán los contenidos de la jornada anterior.

Por el momento ya tiene fijado un programa informativo, un "magazine" y un espacio en el que los ciudadanos presenten iniciativas que supongan una mejora de la calidad de vida de sus vecinos bajo el título de "Yo propongo".

Basada en una idea de TVE, habrá un programa de entrevistas, con la peculiaridad de que un personaje entrevista a otro, y ese a su vez a un tercero, para formar así "La cadena humana", que es como se ha denominado a este espacio.

"La caverna del folk", con conciertos de grupos que realicen este tipo de música, y otro programa con representaciones dramáticas de grupos locales, serán las ofertas que completen la primera andadura de Televisión Valladolid.

Respecto a la recepción de la señal, por el canal 48, Jesús Lozano hizo un llamamiento a las comunidades de propietarios para que avisen a los antenistas y puedan así ejecutar las modificaciones necesarias para que la imagen se reciba con calidad.

Televisión Valladolid, con una plantilla de 10 personas, además de colaboradores, y respaldada únicamente con capital privado, emite con un equipo de 100 watios desde el Cerro de San Cristóbal, aunque aún no está aprobada la legislación de las televisiones locales.

El promotor de esta cadena, que no quiso concretar la cantidad invertida en el proyecto, resaltó que la televisión "estará conectada con las necesidades del público y en principio se verá en la capital vallisoletana y en un radio 20 ó 30 kilómetros, si no hay impedimentos físicos como grandes montañas".

Jesús Lozano solicitó a la Junta, a la Diputación y al Ayuntamiento que colaboren en la ubicación de suficientes repetidores como para que toda la provincia pueda recibir la señal de Televisión Valladolid.

Al cumplirse dos meses de su apertura

65.000 personas han visitado la muestra del Tratado de Tordesillas

Valladolid (EFE).- Alrededor de 65.000 personas han visitado ya, desde su apertura, algunas de las exposiciones programadas con motivo de los actos conmemorativos del V Centenario del Tratado de Tordesillas, informaron fuentes de la organización.

Esta dato se verifica cuando aún no se han cumplido dos meses desde que se inauguró el pasado 20 de abril la primera de ellas, "El arte en la época del Tratado", instalada en el Monasterio de Prado de Valladolid, que recientemente ha sido visitada por los Reyes de España y el presidente de Portugal, Mario Soares.

Más de 45.000 personas han desfilado ya por los claustros herrerianos del que fue monasterio jerónimo, que exhiben muestras de pintura, escultura y orfebrería del arte hispanoluso de los siglos XV y XVI.

El pasado 28 de abril se abrió al público en la iglesia de San Miguel de Arévalo (Avila) la muestra que coordina el etnólogo zamorano Joaquín Díaz bajo el título de "El siglo inquieto", en la que hasta el momento 10.000 personas han repasado la vida cotidiana de la España del siglo XIX.

Finalmente, por la Casa de Colón de Valladolid, que acoge la exposición de arte precolombino "El cuarto continente", han pasado 10.000 visitantes desde que el pasado 12 de mayo se inaugurase públicamente, con 150 piezas procedentes del Museo Barbier-Mueller de Ginebra.

Manuel Illera, a favor de la legalización del clembuterol

Segovia. (Ical).- catedrático de Fisiología Animal, Mariano Illera, se mostró ayer Segovia favorable a la legalización de la utilización del clenbuterol en reses destinadas al consumo humano, ya que, a su juicio, evitaría las intoxicaciones alimentarias producidas por la mala administración de este fármaco.

Según Illera, con la liberalización del uso del clenbuterol desaparecerían los riesgos de intoxicación, al establecerse un registro para que los compuestos se administren correctamente y existir una responsabilidad ganadera y de los laboratorios sobre estos productos.

Soria celebra el acto del "Lavalenguas" previo a las fiestas de San Juan

Soria (EFE).- La ciudad de Soria se volcará hoy en la celebración del "Lavalenguas" o "Comprilla", que tendrá lugar en el cercano monte de Valonsadero, uno de los actos previos a las Fiestas de San Juan o la Madre de Dios de la capital soriana.

La ciudad entera se traslada en romería hasta Valonsadero "el monte sagrado, mágico, de los antepasados de Soria, en el que se encuentran las pinturas rupestres", explicó ayer a EFE el etnólogo José María Martínez Laseca, con el fin de seleccionar el toro que corresponde a cada una de las 12 cuadrillas, y que se lidiará el viernes de toros, ya entrados en fiestas".

El toro que corresponde a cada una de las cuadrillas es seleccionado por sus respectivos jurados o delegados nombrados a tal fin, y será lidiado posteriormente el "Viernes de toros", ya dentro de las fiestas de San Juan.

Una vez sacrificado, el animal será repartido entre los vecinos durante la celebración del "Sábado Agés", que podrán acceder a la compra, mediante subasta, de su carne, y el "Domingo de Calderas", concluir el rito con la degustación de la misma.

El nombre de "Lavalenguas" se debe a que en los orígenes de las fiestas se lavaba la lengua del toro, aunque ahora se ha quedado como una jornada de comprilla o selección de la res por parte de cada una de las cuadrillas.

M.C.D.2022

34 candidaturas compiten hoy por 64 escaños del Parlamento de Estrasburgo

El Ministerio del Interior destina para estas elecciones un presupuesto de 13.132 millones / Los españoles eligen cuatro parlamementarios más que en 1987, fecha en la que se registró una abstención del 31%

Madrid, (EFE).- Hoy tendrán lugar en España las elecciones al Parlamento Europeo, terceras que se celebran desde la entrada española en las comunidades europeas y en las que 34 candidaturas competirán por los 64 escaños que corresponderán a España en el futuro Parlamento de Estrasburgo.

Los 31.562.451 de electores censados podrán depositar su voto en las 50.000 urnas para lo que se han habilitado 1.500 millones de papeletas y 51 millones de sobres así como 713.490 manuales de instrucciones para resolver las posibles dudas que le puedan surgir al votante.

MESAS

Las personas que formarán parte de las mesas serán 142.698 (más el doble de suplentes) y estarán distribuídas en 47.566 mesas electorales, cada una con una cabina, repartidas entre los 8.090 municipios españoles.

Entre el medio millón de personas que, aproximadamente, participarán en la organización del proceso electoral, habrá unos cien mil miembros de las Fuerzas y Cuerpos de Seguridad del Estado.

Participarán también 50.000 funcionarios de correos, 47.566 representantes de la Administración en las mesas electorales, 1.778 miembros de las Juntas Electorales, mil funcionarios de la oficina del Censo Electoral y de las oficinas consulares y 750 funcionarios de delegaciones del Gobierno o Gobiernos civiles.

El Ministerio del Interior ha destinado para estas elecciones un presupuesto de 13.132 millones, de los que 6.149 millones han sido destinados a la Administración Electoral y 6.981 a la Administración del Estado.

INDEMNIZACIONES

La Administración Electoral ha utilizado más de 3.000 millones para pagar indemnizaciones de Presidentes y Secretario de las Juntas Electorales, locomoción y dietas y seguros de los miembros de las Mesas.

Otros 2.445 millones irán destinados a sufragar gastos de infraestructura electoral: papeletas, impresos, sobres, cabinas, urnas, acondicionamiento de locales y teléfonos.

Más de 600 millones financiarán el material de escritorio y apoyo informático de las Juntas Electorales y de los Miembros de las Mesas.

De los 6.981 millones, designados a la Administración del Estado, 3.532 van destinados al Ministerio del Interior para pagar los gastos de dietas de los representantes de la Administración, de las Fuerzas de Seguridad, campañas informativas de voto por correo y organización del recuento provisional.

Los 3.449 millones restantes se distribuyen entre el Instituto Nacional de Estadística, Correos, Defensa y Asuntos Exteriores.

Alguna de las urnas dispuestas para que los españoles pueden depositar su voto.- (Fotot EFE)

Más de cinco millones de andaluces, llamados a las urnas en los cuartos comicios autonómicos

Sevilla, (EFE).- Los más de cinco millones de andaluces con derecho a voto (5.585.926), acudirán hoy a las 7.580 mesas electorales que abrirán sus puertas mañana a las 9:00 horas, para elegir a los 109 diputados que compondrán el Parlamento andaluz en su cuarta legislatura.

Once formaciones, con 71 candidaturas, optan a conseguir la confianza de estos electores que, según el decreto de convocatoria de elecciones firmado el 18 de abril por el presidente de la Junta de Andalucía, Manuel Chaves, decidirán los once escaños que corresponden a Almería, quince de Cádiz, trece de Córdoba y Granada, once de Huelva, doce de Jaén, dieciseis de Málaga y dieciocho de Sevilla.

La coincidencia de estos comicios con las elecciones al Parlamento Europeo no permitirá conocer los primeros datos oficiales de las andaluzas hasta las 22:30 o 23:00 horas, según los cálculos de la Junta de Andalucía, que ha cifrado los gastos en 977 millones de pesetas en todo el proceso.

En las mesas instaladas en 769 municipios andaluces, se situarán dos urnas, unas para las elecciones al parlamento andaluz y otra para el europeo, y serán las papeletas de esta última elección las primeras en ser escrutadas, según anunció ayer el Secretario General del Portavoz del Gobierno, Miguel Gil en rueda de prensa en Madrid.

Cerca de 15.000 miembros de las Fuerzas y Cuerpos de Seguridad del Estado integran el dispositivo de seguridad desplegado para garantizar el ejercicio del derecho de sufragio hoy domingo, explicó ayer en rueda de prensa la delegada del Gobierno en Andalucía, Amparo Rubiales.

Mantener el orden público, proteger los colegios electorales, evitar infracciones de la normativa electoral, custodiar la documentacion electoral y vigilar las instalaciones de interés estratégico para el desarrollo de los comicios son los principales cometidos de estos agentes.

Los primeros datos, que según el consejero de Gobernación, Angel Martín Lagos, se facilitarán cuando sean "significativos", permitirán saber si el PSOE -que ha ganado los tres comicios anteriores- revalida su mayoría absoluta, vuelve a ganar aunque sea por mayoría simple o cede a otra formación el poder que ostenta en la comunidad autónoma desde 1982.

En las últimas elecciones al Parlamento de Andalucía, celebradas el 23 de junio de 1990, se registró una participación del 55,3 por ciento y los 2.771.330 electores que votaron de los 5.009.843 que tenían derecho a hacerlo otorgaron el 49 por ciento de los sufragios al PSOE (62 escaños), el 22 por ciento al PP (26), el doce a IU-CA (11) y el once al Partido Andaucista (10 escaños, de los que cuatro pasaron al grupo mixto tras la creación del Partido Andaluz de Progreso de Pedro Pacheco).

Más de 250 periodistas de 33 medios de comunicación se han acreditado en el World Trade Center, en el que está ubicado el Centro de Recogida de Información (CRI), para el seguimiento de la jornada electoral, en la que se espera buen tiempo y temperaturas que en muchos lugares de Andalucía pueden superar los 35 grados, lo que provocará la salida de numerosos andaluces hacia las playas y lugares de descanso.

Mientras tanto, los candidatos de las cuatro principales formaciones permanecerán en tres hoteles sevillanos y en el antiguo centro de prensa de la Expo 92 para seguir los resultados que se vayan produciendo desde el cierre de los colegios a las 20:00 horas.

Previamente, estos candidatos habrán depositado su voto en los colegios que les han sido designados en Cádiz (Manuel Chaves, PSOE), Sevilla (Javier Arenas, PP), Baena (Córdoba) (Luis Carlos Rejón, IU-LV-CA) y El Castillo de las Guardas (Sevilla) (Arturo Moya, Poder Andaluz).

AHORRO

El presupuesto para estas elecciones supone un ahorro de 678 millones respecto al de las europeas de 1989 y de 1.565 millones respecto de al de las elecciones generales del 6 de junio de 1993.

Los primeros 60 escaños correspondientes a España en el Parlamento Europeo fueron ocupados por 60 parlamentarios españoles que designaron los partidos políticos tras la firma, por parte de España, del Tratado de Adhesión a las Comunidades Europeas, y se incorporaron a Estrasburgo el 1 de enero de 1986.

El 10 de junio de 1987 los españoles votaron, por primera vez, alguna de las 35 listas de candidatos, para los 60 escaños, que concurrieron a las primeras elecciones europeas que se celebraban en España.

De un censo de 28,4 millones votantes hicieron uso de su derecho 19,6 millones, lo que supuso una abstención del 31 por ciento.

El reparto de escaños por partido fue de 28 para el PSOE, seguido de los 17 escaños obtenidos por Alianza Popular (AP), 7 del CDS, tres escaños obtuvo IU; otros tres CiU, y un escaño Herri Batasuna y Por la Europa de los pueblos.

Los eurodiputados elegidos solo ocuparon sus puestos hasta el 15 de junio de 1989, fecha en la que, por primera vez, se realizaron unos comicios únicos, en el mismo día, en todos los países de la CEE, pues hasta entonces se celebraban en cada país de forma separada.

El censo electoral para estos segundos comicios europeos en España fue de 29.283.982 y solo acudieron a las urnas 15.987.899, es decir, se registró una abstención del 45,20 por ciento.

La distribución de escaños por partido fue de 27 para el PSOE, 15 para el PP, 5 el CDS, 4 para IU y 2 para CiU; 2 para la Agrupación Ruiz Mateos, y uno para Coalición Nacionalista, Partido Andalucista, Izquierda de los Pueblos, Herri Batasuna y Por la Europa de los Pueblos.

LEGISLACION ESPECIFICA

Las elecciones europeas se rigen en España por un legislación específica que ha establecido una circunscripción electoral única, que permite que fuerzas políticas de ámbito regional participen en la campaña nacional y otras tienen que presentar listas diferentes en algunas Comunidades.

M.C.D.2022

El Gobierno ofrecerá los primeros resultados oficiales del escrutinio de las elecciones europeas a partir de las 22,30 horas

Comparecerán los ministros de Justicia e Interior, Juan Alberto Belloch, y de Presidencia, Alfredo Pérez Rubalcaba

Madrid, (EFE).- El Gobierno ofrecerá hoy los primeros resultados oficiales del escrutinio de las elecciones europeas a partir de las 22,30 horas, con una comparecencia de los ministros de Justicia e Interior, Juan Alberto Belloch, y de Presidencia, Alfredo Pérez Rubalcaba.

El secretario general del portavoz del Gobierno, Miguel Gil, y la Secretaria de Estado de Interior, Margarita Robles, informaron hoy de las cuestiones relacionadas con la jornada electoral europea de mañana en una conferencia de prensa celebrada en el Palacio de Congresos y Exposiciones, donde se centralizará toda la información del escrutinio.

Ambos altos cargos señalaron que informarán al mediodía sobre la apertura de los colegios electorales y los posibles incidentes que se puedan producir, y a las 15.00 y a las 19.00 horas ofrecerán datos de participación.

Miguel Gil manifestó que el despliegue organizado por el Gobierno en esta campaña electoral se ha basado en los principios de eficacia y austeridad.

Margarita Robles añadió que el presupuesto de la campaña asciende a 13.132 millones de pesetas, lo que supone un ahorro del cuarenta por ciento respecto a las anteriores europeas del año 89 y del diecisiete por ciento sobre las generales de hace un año.

La campaña institucional, que en 1989 costó mil millones de pesetas, este año ha sido gratuita ya que se ha realizado a través de los medios públicos de comunicación sin coste alguno.

También se ha reducido en cien millones el importe del escrutinio provisional y en 250 millones el precio de la impresión de las papeletas y los sobres electorales.

Miguel Gil y Margarita Robles ofrecieron ayer una conferencia de Prensa para informar de las cuestiones relacionadas con la jornada electoral.- (Foto EFE)

Tanto Gil como Robles hicieron un llamamiento a los ciudadanos para que acudan a las urnas mañana y participen en las construcción del proyecto europeo.

La Secretaria de Estado de Interior dijo que unos cien mil miembros de los Cuerpos y Fuerzas de la Seguridad del Estado velarán por que la jornada electoral se desarrolle sin incidentes y para que los ciudadanos puedan ejercer libremente su derecho al sufragio.

Este dispositivo es semejante al que se ha apliado en anteriores elecciones, dijo Robles, quien añadió que el Gobierno "no puede bajar la guardia" ante la posibilidad de que se produzca algún atentado terrorista.

El centro de prensa instalado en el Palacio de Congresos y Exposiciones ha sido mejorado sensiblemente en relación a las elecciones generales del año pasado con la idea de facilitar el trabajo a los más de ochocientos periodistas acreditados, explicó Gil.

El Ejecutivo, además de informar de los resultados del escrutinio, tiene intención de comparecer ante los medios de comunicación para hacer una valoración política de los resultados una vez que haya "datos consistentes", según anunció el secretario general del portavoz del Gobierno.

En las elecciones de hoy, a las que concurren 32 candidaturas (salvo en Extremadura, Ceuta y Melilla, con una menos) tienen derecho a voto 31.562.451 ciudadanos, de los cuales unos 300.000 podrán hacerlo por primera vez, según datos facilitados por Margarita Robles.

Las votaciones se producirán en 8.090 municipios con un total de 47.566 mesas electorales, que serán atendidas por 142.698 personas.

Los datos facilitados por los dos altos cargos se refieren solo a las elecciones europeas, no a las andaluzas, que son competencia de la Junta de Andalucía. En esta comunidad, según explicó Miguel Gil, se escrutarán primero los votos emitidos en las elecciones europeas.

Retevisión ocupará al completo la capacidad del sistema del satélite Hispasat con los comicios

Madrid, (EFE).-Retevisión ocupará hoy al completo la capacidad del sistema de satélites Hispasat, además de prestar servicios a través de otros satélites europeos y americanos, con el fin de atender las solicitudes de transmisiones realizadas por las cadenas de radio y televisión nacionales y extranjeras.

Según informaron a EFE fuentes del ente público, que se encarga del transporte de la señal de radio y televisión, la coincidencia de las elecciones andaluzas y europeas obliga a un despliegue especial de medios que garantice la emisión y recepción de imágenes y sonido a lo largo de todo el día. TVE, Antena 3TV, Tele 5, Canal +, las autonómicas y todas las grandes cadenas de radio han programado para hoy especiales con conexiones en directo con los centros de emisión de datos y de los partidos políticos en España, así como con las corresponsalías del resto del continente.

Retevisión utilizará hasta nueve transpondedores adicionales a los que habitualmente emplea Hispasat. En los puntos informativos más importantes, como el Palacio de Congresos de Madrid o las sedes electorales de los distintos partidos, así como en diversos lugares de Andalucía, Valencia y Canarias, el ente instalará unidades de comunicaciones por satélite para la distribución de las imágenes, hasta un total de seis estaciones móviles y cinco fijas.

Además de Hispasat, Retevisión utilizará medios adicionales de los satélites Eutelsat II F4, con circuitos en permanencia para la Unión Europea de Radiodifusión (UER), PANMSAT, que dará servicio a Galavisión y a la OTI, e INTELSAT, para diversos canales televisivos europeos.

Además, se ocupará de facilitar los medios para cumplir las instrucciones de la Junta Electoral Central respecto a la programación de televisión en el archipiélago canario, donde no pueden difundirse los datos de la península hasta que sean allí las 20,00 horas.

Interior mantendrá en máxima alerta al Cuerpo Nacional de Policía y Guardia Civil durante las votaciones

Madrid, (EFE).- La Secretaría de Estado de Interior mantendrá en situación de alerta máxima a la práctica totalidad de las plantillas del Cuerpo Nacional de Policía y de la Guardia Civil durante la jornada electoral de hoy domingo, tanto mientras duren las votaciones como durante la fase de escrutinio.

El dispositivo especial de seguridad montado con motivo de las elecciones europeas y andaluzas tendrá sus momentos más críticos, según fuentes del Ministerio de Justicia e Interior, mientras los colegios electorales permanezcan abiertos, debido a que las fuerzas de seguridad están encargadas de evitar cualquier posible incidente por parte de personas o grupos organizados.

El departamento que dirige Juan Alberto Belloch subraya que durante la jornada electoral la Policía y la Guardia Civil tienen la doble misión de "proteger el libre ejercicio de los derechos y libertades" y de "garantizar la seguridad ciudadana".

Mientras los ciudadanos acuden a las urnas, la práctica totalidad de los 50.000 policías y 70.000 guardias civiles dependientes de Interior estarán alerta para vigilar los colegios electorales, los centros oficiales donde se manejen datos relacionados con el proceso electoral y las sedes de los partidos.

En colaboración con Interior, las Fuerzas Armadas se ocuparán de custodiar las instalaciones de producción energética, los nudos de transportes y comunicaciones y aquellos centros considerados de "interés estratégico", todo ello bajo la supervisión del Centro Permanente de Información y Coordinación (CEPIC) instalado en la Secretaría de Estado de Interior.

En este centro trabajarán hoy domingo un grupo de mandos de Interior, de la Policía, la Guardia Civil y también de las Fuerzas Armadas; se ocuparán de adoptar las decisiones comprometidas relacionadas con el dispositivo de seguridad, puesto en marcha cuando comenzó la campaña electoral, el pasado 27 de mayo.

Uno de los lugares donde el dispositivo policial será más visible, con numerosos agentes uniformados y férreos controles de seguridad, es el Palacio de Congresos y Exposiciones de Madrid, designado, como ya es habitual, para centralizar los datos oficiales con los resultados de los comicios.

Desde allí, el Gobierno ofrecerá a los numerosos periodistas de medios de comunicación nacionales y extranjeros acreditados los datos sobre participación en los comicios, a lo largo de la jornada, así como los primeros resultados de las votaciones.

M.C.D.2022

El número 325, premio "gordo" del sorteo extraordinario "Niños de San Ildefonso"

300 millones del primer premio quedaron sin vender en Cádiz

Madrid, (EFE).- El número 325 obtuvo ayer los 300 millones de pesetas del "gordo" del sorteo extraordinario "Niños de San Idelfonso" de la Lotería Nacional, que se celebró ayer por el método tradicional en Madrid, la localidad más afortunada, ya que repartió siete de los nueve grandes premios.

Este sorteo, que comenzó a las 08,30 con la introducción de las bolas en los bombos, ha distribuído en premios, entre ellos 1.531 de pedrea, 13.860 millones de pesetas, la misma cantidad que en el extraordinario de Navidad.

El "gordo", que salió a las 09,37 minutos, fue vendido por la administración 194 de Madrid, la 3 de La Línea de la Concepción (Cádiz), 6 de Cádiz, 5 de La Coruña, 1 de Bañolas (Gerona), 8 de Lugo, 38 de Murcia, 1 de Caudete (Albacete), y 28 de Barcelona.

También se vendió en Madrid, en la administración número 1 de Getafe, parte del 43.222, agraciado con el segundo premio, dotado con 144 millones de pesetas. Este número se vendió además en las oficinas 9 de Vitoria y 1 de La Puebla del Río (Sevilla).

Eduardo Hidalgo y Soledad González cantaron el "gordo".- (Foto EFE)

El tercer premio, el 3006, dotado con 72 millones de pesetas, fue de nuevo a parar a Madrid, distribuido por las administraciones 104 y 246; a Inca (Baleares), por la 1; Vitoria, por la 6; San Antoni de Portmany (Baleares), por la 1; Barcelona, por la 224; Sanlúcar de Barrameda (Cádiz), por la 4; y Bescano (Gerona), por la 4.

Los dos cuartos premios, de 30 millones de pesetas cada uno, fueron para el 45.409 y el 2.583. Mientras que el primero se vendió íntegramente en la administración 254 de Madrid, el otro se distribuyó en la 14 de Vitoria, la 5 de Alcalá de Guadaira (Sevilla), la 1 de San Lorenzo de Savall (Barcelona), y las 143, 226 y 306 de Madrid.

Los 7.200.000 pesetas de los cuatro quintos premios fueron para el 10.092, repartidos la localidad madrileña de Leganés y en el centro de la capital, en Málaga y en Portugalete (Vizcaya); el 30.200, que fue para Barcelona, Guadalajara, Linares (Jaén), otra vez Madrid, y San Bartolomé de Tirajana (Las Palmas); el 51.350, íntegro para Ubeda (Jaén); y el 47.225, que fue para Elda (Alicante).

Los objetivos de este sorteo, que concluyó a las 11,30 horas, es homenajear a los alumnos y alumnas del Colegio de San Ildefonso y brindar a los españoles, según el Organismo Nacional de Loterías, una segunda oportunidad para conseguir el "gordo". Los décimos del primer premio de la Lotería Nacional del sorteo de ayer, que recayó en el número 00325 y al que le correspondían 300 millones de pesetas, fueron devueltos por el delegado de la administración de lotería número 6 de Cádiz, José María Díaz Román.

El administrador de lotería indicó a EFE que devolvió el número anteayer por la tarde, porque los clientes habituales no lo compraron.

Los números que empiezan por dos ceros, como el premidado ayer, están considerado dentro del argot de los jugadores de lotería como "pelao" y según el vendedor de lotería no se suelen comprar.

El administrador de lotería se lamentó de que esos millones de pesetas no se hayan quedado en Cádiz para ayudar a paliar al desempleo que afecta a la ciudad.

Sin embargo, en La Línea de la Concepción (Cádiz) sí se han cobrado otros trescientos millones de pesetas, y en la localidad gaditana de Sanlúcar de Barrameda la Lotería repartió 72 millones de pesetas, añadió el vendedor.

Más de un millón de magrebíes cruzarán el estrecho este verano

La Dirección General de Protección Civil coordina la operación que comenzará el próximo miércoles

Sevilla, (EFE).- Más de un millón de magrebíes procedentes del norte de Europa cruzarán las carreteras españolas con destino a los puertos de Algeciras, Málaga y Almería para embarcar hacia el norte de Africa, dentro de la denominada "Operación Paso del Estrecho" que comienza el miércoles.

Esta Operación, que se realiza entre el 15 de junio y el 15 de septiembre, contará con dos fases diferenciadas, en las que durante el primer mes recogerá a los magrebíes que parten hacia el norte de Africa y durante el segundo se producirá el retorno de las vacaciones de estos viajeros.

Los dispositivos de la Operación Paso del Estrecho se centran en la asistencia sanitaria y socio-asistencial a las familias de emigrantes magrebíes, en los que están previstas la actuación de cuerpos de la Seguridad del Estado, Cruz Roja Española, autoridades portuarias y las respectivas delegaciones del Gobierno.

La Dirección General de Protección Civil, órgano desde el que se coordina esta operación, tiene previsto, al igual que ocurrió el pasado año, habilitar áreas de descanso situadas en puntos como Guipúzcoa, Ciudad Real, Zamora y Córdoba, dotadas de servicios de luz, agua, sombra y sanitarios, con el fin de facilitar el trayecto de las familias magrebíes hacia el Estrecho.

La finalidad de estas zonas, según fuentes de Protección Civil, es la de descongestionar los puertos de Algeciras, Ceuta, Málaga y Almería en caso de la llegada masiva de los magrebíes.

La puesta en práctica de estas zonas lograron el pasado año paliar las avalanchas de personas que congestionaban los puertos en años anteriores, lo que hizo que durante la operación de 1993 se lograra el traslado de forma fluida de 522.209 personas en los más de 100.000 vehículos en el trayecto de Algeciras a Ceuta.

El traslado de estas familias se desarrolla en los buques de las navieras estatales Trasmediterránea e Isnasa que preven realizar este años más de mil quinientas rotaciones durante la operación del Estrecho.

Para Protección Civil, en esta operación la sanidad tiene "especial importancia" y por ello el Intituto Nacional de Salud (INSALUD) aportará médicos y ATS que permenecerán las veinticuatro horas del día en los centros de acogida, donde se prestará especial atención al cólera, enfermedad endémica en Marruecos.

En este apartado, durante el pasado año se realizaron más de un millar de asistencias sanitarias, entre las que destacaron las más de 250 personas con problemas gástricos, y se prevén para este año más de 16.000 actuaciones de orientación social y asistencia sanitaria, dirigidas por Protección Civil.

El pasado año se produjeron cerca de un centenar de actuaciones sociales y se registró una sola muerte el 26 de Julio cuando un camión de gran tonelaje aplastó en el puerto de Ceuta a un emigrante magrebí procedente de Holanda.

La Operación Paso del Estrecho desde el puerto de Algeciras contará este año con zonas de aparcamiento en las localidades gaditanas de Tarifa y Los Barrios, que pueden acoger hasta 10.000 vehículos, y una zona de preembarque denominada "Llano amarillo" que agilizan el proceso de evacuación de vehículos hacia Ceuta y Tánger.

Los trabajadores de Santana abandonan su encierro en el Ayuntamiento de Linares

Linares (Jaén), (EFE).- Los dieciseis miembros del Comité de Empresa de Santana encerrados en el salón de plenos del Ayuntamiento de Linares (Jaén) finalizaron a las 11:00 horas de ayer el encierro convocado para protestar por el carácter no rotativo del expediente de regulación temporal de empleo de 208 trabajadores.

El presidente del comité de empresa, Antonio Fernandez Siles, se dirigió desde el balcón principal del ayuntamiento linarense a las cerca de 3.000 personas que se congregaron para apoyarles y les dijo que "con el Plan Indutrial elaborado por la Junta no se asegura el futuro de la factoría".

Siles, que se preguntó qué pasará hoy en las elecciones, aseguró que otro de los motivos del encierro de 22 horas es el temor del comité de empresa a que la actividad productiva no pueda reanudarse el 14 de junio como anunció la dirección de empresa.

Según el presidente del Comité de empresa, si fuera así "anteayer deberían haber empezado trabajos de talleres como los de mecanizado, soldaduras y pinturas y eso no sucedió", dijo.

El plan elaborado por la Junta de Andalucía recoge la prejubilación inmediata de 544 trabajadores y la suspensión de empleo durante un año de otros 356, de los que 148 han decidido acogerse al programa de bajas anticipadas.

Por otro lado, desde la dirección de Santana se ha negado que se haya firmado con la Junta de Andalucía el crédito partipativo de 6.800 millones de pesetas concedido para lograr el levantamiento de la suspensión de pagos y la compra componentes para normalizar la actividad productiva.

En ese sentido, fuentes de la dirección de Santana aseguraron a EFE que sólo se han recibido 3.400 millones de pesetas en anticipos, y que el crédito no está en absoluto firmado, al tiempo que dijeron desconocer las causas del retraso en la rúbrica del mismo.

Por otra parte, mañana se reunirán en Madrid miembros de la empresa Lifisa, empresa auxiliar de Santana, con directivos de la empresa en la que se les informará sobre el plan de producción previsto y la situación laboral de cada uno de los 70 empleados que componen la plantilla, según informaron a EFE fuentes de la empresa.

Los trabajadores de Lifisa, han protagonizado durante esta semana un encierro en el ayuntamiento linarense e intentos de bloquear la salida de vehículos de la factoría de Santana Motor.

M.C.D.2022

El país asiático se niega a la inspección de sus plantas nucleares

Clinton logra respaldo para pedir a la ONU el embargo económico a Corea

Washington, (EFE).- Estados Unidos ha logrado importante respaldo a su decisión de pedir a la ONU, la semana próxima, que imponga a Corea del Norte un embargo económico por no permitir la supervisión de sus programas atómicos, dijeron ayer fuentes oficiales.

Altos funcionarios del gobierno estadounidense "pulieron" ayer, en la Casa Blanca, los detalles del embargo económico y de armas que será solicitado ante el Consejo de Seguridad de la ONU, y en el que se cuenta ya con el apoyo de Rusia y posiblemente de China.

En esa reunión participan, entre otros, el Consejero Nacional de Seguridad de la Casa Blanca Anthony Lake, el secretario de Defensa William Perry, el asistente del secretario de Estado Robert Gallucci, encargado de la crisis nuclear con Pyongyang, el subsecretario de Estado Strobe Talbott, y otros asesores del presidente Bill Clinton, aseguraron fuentes cercanas a la crisis con el régimen de Pyongyang.

Clinton y el vicepresidente Albert Gore asistieron ayer por más de una hora y media a las reuniones iniciales de este grupo, informaron portavoces de la mansión presidencial.

Agregaron que Rusia y Japón estan "muy cerca" de la posición norteamericana en la proposici n de sanciones a los norcoreanos, país que EEUU sospecha cuenta ya con al menos dos bombas atómicas, lo cual ha sido negado por aquella nación comunista.

"El embargo de armas de algún tipo" podría ser impuesto como parte de las sanciones de la ONU para prevenir la exportación de material nuclear o misiles por parte de Corea del Norte, afirmó Gallucci.

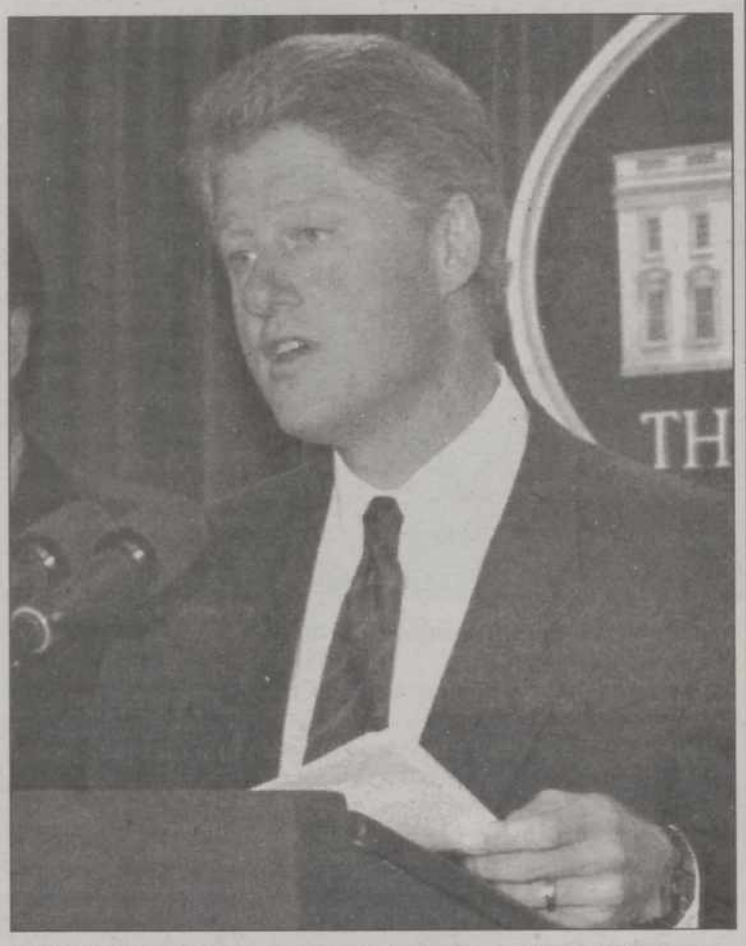

Bill Clinton, el viernes, en rueda de prensa.- (Foto AP)

Este funcionario negó tajantemente que Clinton tenga dispuesto permitir a Pyongyang mantener un pequeño arsenal nuclear.

"Es inaceptable que Corea del Norte se convierta en un poder nuclear", subrayó Gallucci.

Durante una conferencia en la Asociación de Abogados de Estados Unidos, Gallucci reiteró que EEUU está ya en el problema y que no tiene previsto evadirlo.

No obstante, declaró una vez más que se tiene todavía la esperanza de que esta situación se resuelva por la vía pacífica.

El secretario de Estado norteamericano, Warren Christopher, dijo ayer, viernes, en Estambul que "es tiempo de ir adelante con una resolución de sanciones contra Corea del Norte".

Nueva crisis para la paz en Oriente Medio

Siria molesta por las conversaciones unilaterales de Jordania con Israel

Abdul Jalil Mustafa

Amán, (EFE).- Una crisis ha empañado, al parecer, las relaciones entre Siria y Jordania, debido a la reanudación por este último país de las negociaciones bilaterales de paz con Israel, sin coordinarlas previamente con Damasco.

La crisis surgió cuando las autoridades sirias pidieron aplazar las reuniones que el Comité Mixto sirio-jordano, presidido por los jefes de Gobierno de Siria, Mahmud al Zuabi, y de Jordania, Abdel Salam al Mayali, tenía previsto iniciar hoy, sábado, en Amán.

Dicho comité iba a discutir la posibilidad de crear un mercado conjunto sirio-jordano-libanés para hacer frente a una eventual cooperación económica en el futuro entre Israel, Egipto y la autonomía palestina en Gaza y Jericó.

"Nuestros hermanos en Siria pidieron que la reunión sea aplazada", dijo el ministro del Estado jordano para Asuntos Exteriores, Talal al Hasán.

Al Hasán no reveló si se ha fijado una nueva fecha para la reunión del citado comité, aunque dijo que "Jordania aún insiste en la continuidad de la coordinación con Siria".

"Dicha coordinación -agregó- está basada en las relaciones estratégicas entre los dos países hermanos, y que el rey Husein y el presidente (Hafez) al Asad intentan fortalecer".

Delegaciones de Jordania e Israel celebraron la semana pasada conversaciones de paz en Washington, donde discutieron sobre la demarcación de las fronteras y la división de las aguas de los ríos Jordán y Yarmuk.

Igualmente, fuentes gubernamentales israelíes que pidieron el anonimato informaron de unas recientes reuniones del rey Husein con el primer ministro israelí, Isaac Rabin, en sus respectivas ciudades de Aqaba e Eilat, en el sur de ambos países, para tratar de sus problemas fronterizos, que al parecer, habrían sido ya solucionados sobre el pepel.

"Siria considera que las circunstancias y el tiempo no son oportunos para celebrar la reunión del comité mixto", informó la agencia de noticias oficial siria Sana.

Fuentes oficiales sirias dijeron que "Siria pidió aplazar la reunión para mostrar su insatisfacción por la reanudación de paz con Israel sin coordinación con Siria".

"La decisión jordana de reanudar las conversaciones con Israel nos sorprendió, ya que nos habíamos puesto de acuerdo con los jordanos en coordinar entre nosotros -los asuntos pendientes- antes de reanudar las negociaciones", dijeron fuentes oficiales sirias.

Arabia Saudí cree que la guerra de Yemen afectará a los países del Golfo

El Cairo, (EFE).- La continuación de los combates entre el Norte y el Sur de Yemen afectará negativamente la zona del Golfo, afirmó ayer, el ministro saudí de Asuntos Exteriores, príncipe Saud al Faisal, quien pidió que se ponga fin inmediatamente a la guerra.

El ministro saudí añadió que los países integrantes del Consejo de Cooperación del Golfo (CCG) tomarán "medidas" contra quienes no respetan la resolución 924 del Consejo de Seguridad de la ONU, en la que se pide un inmediato alto el fuego en la guerra civil yemení que comenzó el pasado 5 mayo.

"La continuación de los combates no afecta sólo a Yemen, sino también a sus vecinos y a las demás naciones árabes", dijo el príncipe Saud a los periodistas.

Pese al alto el fuego de un mes firmado el viernes

Prosiguen los cañoneos en Bosnia

Sarajevo, (EFE).- Sin excluir que el armisticio mensual firmado el viernes pudiera llegar a imponerse, un portavoz de la ONU afirmó ayer, en Sarajevo que los combates no se han interrumpido todavía en Bosnia.

Uno de los efectos más palpables del acuerdo de Ginebra será el intercambio de prisioneros en los días venideros, elemento que, según los especialistas, lo eleva a la categoría de armisticio de un mes de duración, por encima del simple alto el fuego temporal.

Oficiales croato-musulmanes y serbobosnios han iniciado hoy en el aeropuerto de Sarajevo conversaciones sobre el canje de prisioneros, en presencia de funcionarios de la Cruz Roja Internacional.

Además de que ambos bandos tendrán que entregar todos los prisioneros que tengan, se establecerán canales regulares de canje, que se espera contribuyan a mitigar en el futuro la crueldad de eventuales combates.

"Una serie de enfrentamientos han tenido lugar tras la firma del alto el fuego al mediodía del viernes. El respeto al armisticio podría haber sido más alto", lamentó hoy el comandante Eric Chaperon, portavoz de las Fuerzas de Protección de la ONU (UNPROFOR).

Los cañoneos han tenido lugar al norte de Bosnia, cerca de las localidades de Ribnica y Srebrenik y en el estratégico corredor serbobosnio, que une la Bosnia occidental a Serbia, según observadores militares de la ONU.

No hay datos sobre el número de eventuales víctimas, según Chaperon, que acusó a los musulmanes de haber atacado Bugojno, en la Bosnia central.

Los serbobosnios han sido acusados por Chaperon de haber disparado ocho veces con cañones antiaéreos contra Maglaj, estratégico nudo de comunicaciones del norte de Bosnia.

Pero no hay duda de que los enfrentamientos más importantes se están produciendo al extremo noroccidental de Bosnia, en el enclave musulmán donde se ha hecho fuerte el caudillo local musulmán, Fikret Abdic, enemigo del poder central de Sarajevo.

En ese enclave, autoproclamado "Región Autónoma de Bosnia Occidental", Abdic, que goza del apoyo de los serbobosnios ha tomado en las pasadas horas unos cuantos kilómetros cuadrados de terreno en torno a Pecigrad.

Misioneros informan de una nueva matanza de tutsis en Kigali

Kigali, (EFE).- Guerrilleros de la etnia hutu habrían matado a unas 170 personas, la mayoría tutsi, en el barrio de Nyamirambo (sudoeste de Kigali), según informaron ayer, dos Misioneros de Africa, Padres Blancos.

El religioso francés Henri Blanchard (de 58 años) y el alemán Otto Mayer (de 47 años) informaron ayer a la prensa en esta capital de que vieron a guerrilleros hutus secuestrar en un camión a unas 170 personas -muchas de ellas niños- de su comunidad religiosa y posteriormente a cuerpos sin vida de al menos diez de ellos, por lo que temen que el resto haya corrido la misma suerte.

Estos religiosos fueron declarados por el Gobierno ruandés "personas no gratas" dijeron al hacer estas declaraciones, "para que al menos se pueda hacer algo para salvar a otros".

M.C.D.2022

El liderazgo de John Major, en cuestión

Los resultados electorales quiebran la unidad de los conservadores ingleses

Luis Reverte

Londres (EFE).- Los pesos pesados del Partido Conservador británico intentan, este fin de semana, mantener la tranquilidad e inspirar confianza ante lo que se vaticina como la mayor humillación electoral de su historia, cuando se conozcan, el domingo, los resultados de las elecciones europeas.

Tras haber quedado relegados a una inusitada tercera posición en las elecciones parciales del jueves, celebradas simultáneamente con las europeas, los conservadores más destacados lanzan mensajes de calma a sus seguidores, ante lo que parece va a ser la repetición del desastre del jueves.

La posibilidad de que el número de eurodiputados conservadores no alcance ni siquiera los diez, lo que significaría una perdida de más de las dos terceras partes, hace temer a los estrategas de ese partido por la estabilidad de John Major, no sólo como primer ministro sino también como líder conservador.

Los resultados de las parciales han tirado por tierra las últimas esperanzas de los conservadores que confiaban en que el llamamiento de Major a una Europa de "diferentes velocidades", lanzado en último momento, hiciese salir a los votantes de su apatía y les convenciese de acudir a las urnas.

Al no haberse producido esa respuesta de los electores los miembros del gobierno no se cansan de repetir este fin de semana las palabras del primer ministro de que, a pesar de unos malos resultados, cumplirá su mandato de cinco años.

CREDIBILIDAD

Michael Portillo, ministro del Tesoro, reconocía que, para los votantes, "la confianza en el gobierno es tambaleante y muy poca la credibilidad", pero aseguraba, en un intento de tranquilizar a los militantes, que "no hay necesidad de cambio en la dirección del gobierno".

Este mensaje era repetido incansablemente por otros dos miembros destacados del gobierno, y posibles sucesores de Major, los ministros de Comercio, Michael Heseltine y de Economía, Kenneth Clarke, quienes tras reconocer la gravedad de la situación reafirman su lealtad y apoyo a Major.

Con los pesos pesados del partido preocupados por los daños que unas pérdidas catastróficas de escaños tendrían para la posición de Major, el aparato conservador comenzó a moverse difundiendo el mensaje de que el partido unido puede superar la crisis y ganar nuevamente la confianza del electorado antes de las próximas elecciones generales en 1996 ó 97.

Desde su residencia particular de Huntingdon, donde pasa el fin de semana junto a su familia, Major analiza sus posibilidades y desarrolla junto a sus colaboradores, con los que se mantiene en contacto telefónico, las estrategias para hacer frente a la crisis que se le avecina.

Sus aliados comentan que un intento de despojar a Major del liderazgo, durante este verano, crearía pánico y desgarraría al Partido Conservador, pero reconocen que el liderazgo ha quedado seriamente dañado y que un intento de desbancarle es probable en otoño, tras el congreso del partido.

Joerg Haider rechaza en su campaña la entrada de Austria en la UE.- (Foto REUTER)

Austria vota su adhesión

Viena (EFE).- Los austríacos se preparan para votar en referéndum, el segundo en la historia de la II República, el ingreso de su país en la UE, hecho importante porque puede romper un aislamiento de décadas, desde el final de su Imperio, y por ser el primer país entre los candidatos a la adhesión que lo celebra.

La convocatoria de hoy a cerca de 5,6 millones de austríacos con derecho a voto, es relevante tanto desde el punto de vista interno como por lo que tiene de indicador para los tres países escandinavos -Noruega, Suecia y Finlandia- que también han negociado su ingreso en la Unión Europea (UE) y celebrarán sus referendos en otoño.

Las últimas encuestas indican que los austríacos aprobarán por mayoría la adhesión -el 57 por ciento, según el sondeo realizado por Gallup esta semana-, pero parece que gran parte de los que votarán 'sí' se han decidido en las últimas semanas, en las que el gobierno de Franz Vranitzky ha realizado una campaña intensa a favor.

Se trata del segundo referéndum en la historia de la actual República, pues el primero fue celebrado en noviembre de 1978 a propósito de la construcción de la central nuclear de Zwentendorf que, tras un resultado negativo, no llegó a convertirse en realidad.

Con un 'sí a Europa' los partidos de la coalición gubernamental en Viena -los socialdemócratas del SPOE y los conservadores del OEVP- han estimulado a sus ciudadanos a respaldar la vinculación contractual con los Doce, sus mayores socios comerciales.

La política nacional, prioridad de los electores europeos

Guillermo Díaz-Plaja

Bruselas (EFE).- Los electores de la Unión Europea darán prioridad a la política de sus respectivos países en los comicios para el Parlamento Europeo (PE), a pesar de que en su próxima legislatura dispone de mayores competencias que emanan del Tratado de Maastricht. Dada la crisis económica generalizada y las diversas coyunturas políticas, un total de 10.628 candidatos, que representan a 97 partidos en doce países de la Unión Europea (UE) y aspiran a cubrir los 567 escaños del nuevo PE, han debido sacrificar los grandes temas europeos a las preocupaciones nacionales.

Así, en estas elecciones han pasado a segundo plano, a pesar de su trascendencia, los desafíos inmediatos con que se encontrará la UE: las consecuencias de la ampliación a los cuatro nuevos estados -Noruega, Suecia, Finlandia y Austria-, la Conferencia Intergubernamental de 1996 y la moneda única.

Tanto en los cuatro estados que ya fueron a las urnas el jueves -Holanda, Reino Unido, Dinamarca e Irlanda- como en los otros ocho que votarán el domingo, se han polarizado las campañas en preocupaciones que afectan a la vida política y económica interna, en detrimento de los temas europeos.

Al mismo tiempo, si se confirma la fuerte tendencia abstencionista registrada en los cuatro países que votaron el jueves, probablemente menos de la mitad de los 269 millones de ciudadanos de la UE con derecho a voto lo ejercerán.

De confirmarse, esta "euroapatía" restaría legitimidad a la próxima etapa legislativa que el PE debería inaugurar en su nueva configuración de poderes reforzados que le confirió en Maastricht el Tratado de la Unión Europea.

Entre estas nuevas atribuciones de la Eurocámara destaca la potestad de votar, o vetar, la investidura del nuevo presidente de la Comisión Europea que nombre el Consejo Europeo, probablemente en Corfú el 24 de junio próximo, para suceder al actual, Jacques Delors, en enero de 1995.

Junto a esta posibilidad real de veto el nuevo PE tendrá poderes de enmienda a leyes ya aprobadas por el Consejo de Ministros, así como de codecisión legislativa en una serie de materias.

Asimiso mantendrá su poder de veto frente al presupuesto comunitario, que el pasado año ascendió a 80.000 millones de dólares, y añadirá su facultad de recibir peticiones de los eurociudadanos, contando, por vez primera, con un "ombudsman" o defensor del pueblo.

No obstante, estas nuevas atribuciones no consiguen colmar el "déficit democrático" que endémicamente arrastra la Eurocámara, que no logra ser un auténtico poder legislativo, atribución que está en manos del Consejo de Ministros a iniciativa de la Comisión Europea.

Cumbre Iberoamericana

España busca la consolidación de la democracia y el comercio

Madrid (EFE).- El Gobierno español buscará en la IV Cumbre Iberoamericana la consolidación de la democracia en la región y el fomento del comercio y la integración en América Latina y con Europa, según fuentes oficiales.

Mañana el presidente del Gobierno, Felipe González, viajará a Cartagena de Indias (Colombia), poco antes de que lo hagan los Reyes Juan Carlos y Sofía -a quienes acompañará el ministro de Asuntos Exteriores, Javier Solana-, para participar el lunes por la tarde, el martes y el miércoles, en los trabajos de la cumbre.

La presencia de los Reyes y del presidente del Gobierno en las reuniones de esta cuarta Cumbre Iberoamericana subrayará, en una edición más, el interés de España por fortalecer estas citas como foro de cooperación y concertación política.

Las fuentes destacan que el mero hecho de que se celebre la cumbre ya es importante, pero resaltan además que tendrá lugar después de tres hechos decisivos en el panorama internacional: el Tratado de la Unión Europea, la firma de los Acuerdos del GATT de liberalización del comercio mundial y el Tratado de Libre Comercio entre Estados Unidos, Canadá y México.

COMERCIO

El diálogo político sobre comercio ocupará buena parte de las sesiones de trabajo, divididas en tres áreas: "Inversiones en Iberoamérica", "Comercio e integración" y "Consolidación de los cambios políticos y económicos".

Se cree que corresponderá a Felipe González la introducción del segundo de estos apartados, en la tarde del próximo martes, en la que estarán presentes tanto los introductores y los moderadores de las sesiones, como responsables iberoamericanos de organizaciones internacionales como la Comisión Europea, la ONU, la OEA, la UNESCO o el BID, que asistirán como invitados.

Las fuentes españolas insisten en que en estas sesiones se comprobará "el trabajo serio" realizado por la secretaría "pro témpore" —encargada de enlazar las sucesivas cumbres— a pesar de los numerosos cambios que registará la lista de asistentes.

Los Reyes y González se sentarán en la salón "Barahona" del Centro de Convenciones de Cartagena de Indias junto a siete nuevos presidentes —Costa Rica, Chile, Bolivia, Honduras, El Salvador, Paraguay, Venezuela— y otros tres que dejarán el cargo próximamente —México, Colombia y Panamá—.

M.C.D.2022

II Challenge Vuelta Ciclista Juvenil a los Valles de Cerrato G.P. Diputación

El ganador Juan Jesús Rivero, junto a la meta de Soto de Cerrato, con algo más de público que el primer día (Foto LUIS)

El vallisoletano Juan Jesús Rivero (Manchón) venció en Soto de Cerrato y Oscar Arconada (Gafas Game) es el nuevo líder

REDACCION

La segunda etapa de la II Challange Vuelta Ciclista Juvenil a los Valles del Cerrato, "Gran Premio Diputación Provincial de Palencia", disputada con 93 kilómetros de recorrido entre Baltanás y Soto de Cerrato, se desarrolló, tal y como se dice en el argot ciclista palentino, *«en un día de páramos »* con un viento reinante que en opinión de los organizadores *«va a tirar hasta las casas como siga soplando con esta fuerza »*.

La batalla volvió a desencadenarse desde un principio y los 95 corredores que tomaron la salida ayer en Soto de Cerrato cumplieron con el horario marcado por la organización, con un pequeño desfase de cinco minutos.

Subiendo al páramo de Baltanás saltaron cuatro corredores en un primer intento de escapada pero no llegaron a cobrar ventaja en tiempo, siendo cazados en la bajada hacia Hérmedes de Cerrato hacia el kilómetro 17 de carrera.

Psando Hérmedes, en dirección a Vertavillo, es cuando se produjo la aventura definitiva en la etapa de ayer con cinco hombres - a pesar de descolgarse a última hora tres de ellos - que protagonizaron una escapada que terminó en la línea de meta de Soto de Cerrato y que se inició en el kilómetro 30 de carrera.

Los integrantes de la fuga fueron Juan Jesús Rivero (Manchón-Palencia), Angel Fernández (Galletas Fontaneda-Palencia), Santiago Pérez (Interman-Tordesillas), José María Sáinz (Banco de Santander) y Rubén Martín (Gafas Game-Valladolid). Los corredores escapados alcanzaron un minuto y medio de ventaja en el kilómtro 40, a la altura de Cevico de la Torre, que pasó a ser de tres minutos y medio hacia el kilómetro 60 en el páramo de Baltanás.

Tras encontrase en muchos momentos con el viento de cara, la diferencia bajó progresivamente hasta situarse en dos minutos en Villaviudas, donde el pelotón quedó fragmentado en mil pedazos, circulando los ciclistas uno detrás de otro en hilera.

El primer corredor en descolgarse del grupo cabecero en Baltanás fue Angel Fernández (Galletas Fontaneda de Aguilar). Posteriomente se cayeronen también Rubén Martín (Gafas Game) y Santiago Pérez (Interman) a la altura de Villaviudas. A su caza salieron del pelotón tres corredores : Oscar Arconada (Gafas Game), Miguel Angel Pardo (Gafas Game) y Christian López, corredor vallisoletano del equipo palentino Danisa-Villarramiel Piel.

Por delante de la escapada inicial de cinco hombres, se quedaron José María Sáinz (Banco de Santander) y Juan Jesús Rivero, vallisoletano del equipo palentino Manchón. Los auténticos protagonistas de la ventosa jornada de ayer mantuvieron unas distancias prudenciales, pese a los esfuerzos de algunos corredorres que saltaron del pelotón para cazarles, tirando el santanderino Sáinz buena parte del trayecto, mientras que el Manchón se aprovechó de su no colaboración en buen parte de la escapada, llegando a meta e imponiéndose al sprint al ya único compañero de fuga, aunque un pequeño grupo de tres ciclistas entró sólo a un segundo, otro grupo a cuarenta y seis segundos, y el grueso del pelotón a un minuto y veintitrés segundos.

En resumen, la jornada fue pródiga nuevamente en ataques y en viento fuerte y de cara en muchos momentos, lo que confirió una especial dureza a una prueba para juveniles que cambió de líder, cediendo el maillot amarillo el palentino Isidoro Soto en favor del vallisoletano Oscar Arconada (Gafas Game), compañero de escapada en la primera etapa y tercer clasificado ayer.

Como nota destacada, hay que decir que el ex-corredor profesional palentino del Wigarma, el "pantera" Jesús Cruz Martín, es el director deportivo del equipo madrileño Reparauto Motor-Inmo 2001, cuyos corredores no destacaron ayer.

A la izquierda, el grueso del pelotón rodando en la etapa, y a la derecha el ganador de la primeta etapa y líder hasta ayer, el palentino Isidoro Soto. (Fotos LUIS)

M.C.D.2022

II Challenge Vuelta Ciclista Juvenil a los Valles de Cerrato G.P. Diputación

Clasificaciones

Un momento de la carrera de ayer. (Foto LUIS)

El público fue mayor en Soto de Cerrato. (Foto LUIS)

Clasificación de la segunda etapa:

1º Juan Jesús Rivero.- (Manchón).- 2 h. 35 m.
2º José María Sáinz.- (Banco de Santander).- a 1 sg.
3º Oscar Arconoda.- (Gafas Game).- m.t.
4º Miguel Angel Pardo (Gafas Game).- mt.
5º Christian López (Danisa-Villarramiel Piel).- mt.
6º Jorge Merino (Gafas Game).- a 46 sg.
7º Germán Gil (Grúas Bellver).- a 47 sg.
8º Javier Vázquez (Iberdrola).- a 50 sg.
9º Roberto Castrivieja (Gafas Game).- a 1m. 23 sg.
10ºJuan Carlos Bolado.- (Banco de Santander).- a 1m. 26

Clasificación General:

1º Oscar Arconada.- (Gafas Game).- 5 h.5 m.46 sg.
2º Cristian López (Danisa Villarramiel Piel).- m.t.
3º Miguel Angel Pardo (Gafas Game).- m.t
4º José María Sáinz (Banco de Santander).- m.t.
5º Jorge Merino (Gafas Game).- a 39 sg.
6º Germán Gil (Grúas Bellever).- a 46 sg.
7º Juan Jesús Rivero (Manchón).- a 1m. 03 sg.
8º Isidoro Soto (Manchón).- a 1 m.17 sg.
9. Javier Clavero (Reparauto Motor).- a 1 m. 23 sg.
10ºHéctor Delgado (Galletas Fontaneda).- m.t.
..... hasta 85 corredores clasificados.

Maillots complementarios:

* Maillot de la Montaña: Oscar Arconada.- (Gafas Game).
* Maillot de las Metas Volantes: Juan Jesús Rivero.- (Manchón)
* Maillot de Sprines Especiales: Juan Jesús Rivero.-(Manchón).
* Maillot de Primer Palentino Clasificado: Isidoro Soto.- (Sociedad Ciclista Manchón).
* Maillot de Mejor Juvenil de Primer Año: Juan A. Villamediana.- (Danisa- Villarramiel Piel).

La opinión del ganador:

"He empezado a tomarme el ciclismo en serio" afirma Rivero

REDACCION

El corredor vallisoletano enrolado en las filas del equipo palentino de la Sociedad Ciclista Manchón, Juan José Rivero, se impuso brillantemente en la segunda etapa de la II Challange Vuelta Ciclista a los Valles del Cerrato, "Gran Premio Diputación Provincial", disputada entre Baltanás y Soto de Cerrato, con 93 kilómetros de recorrido.

El ciclista pucelano lleva tres años en él ciclismo, siendo juvenil de segundo año y con tan sólo un triunfo en una carrera el pasado año como palmarés. Sobre el futuro inmediato Juan Jesús Rivero apuntó que *«este año he empezado a tomarme el ciclismo más en serio, porque antes sólo quería hacer deporte »*.

Tras ganar su primera carrera y fichar por el equipo palentino de la Sociedad Ciclista Manchón, el triunfo ayer de Juan Jesús Rivero fue muy importante, afirmando tras conseguirlo el vallisoletano que *«colaboré muy poco en la escapada inicial de cinco hombres, pero intenté siempre que se mantuviera firme y no muriese. Fui a rueda y tiré un rato de mis compañeros de fuga para que se animaran, pasando luego a la retaguardia sin forzar »*.

Prueba de lo que cometó Rivero tras su triunfo de etapa ayer en Soto de Cerrato, es *«el hecho de que me impuse a lo largo de la etapa en los sprints especiales, las metas volantes y el triunfo en la línea de llegada, donde logré sacar de rueda a los demás al estar más descansado »*.

Juan Jesús Rivero recuerda que la escapada se fraguó en Hérmedes y que luego *«sólo aguantamos al final el cántabro Sáinz y yo, llegando con muy poca diferencia a la meta al intentar cazarnos otro grupo que saltó por detrás. La etapa ha sido dura y emocionante y he logrado recuperar algo del tiempo perdido en la primera etapa»*.

La Vuelta Ciclista Juvenil a los Valles del Cerrato, caracterizada por el fuerte viento en la dos etapas iniciales, ha sufrido un cambio de líder y nada menos que cuatro hombres están en el mismo tiempo con un Oscar Arconada (Gafas Game), líder provisional, que no deberá dormirse en los laureles ya que la batalla volverá a desencadenarse hoy desde el principio en la tercera etapa, Palenzuela-Palenzuela, de 89 kilómetros de recorrido, dos altos de montarña, y probablemente con el fuerte viento que ha venido soplando en los dos últimos días de la prueba.

El ganador de la segunda etapa, Juan Jesús Rivero. (Foto LUIS)

II.ª VUELTA CICLISTA A LOS VALLES DEL CERRATO

III.ª ETAPA: PALENZUELA = PALENZUELA

ITINERARIO

3ª ETAPA: 12 DE JUNIO DE 1.994 - "I TROFEO AYMTO. PALENZUELA"

PALENZUELA = PALENZUELA

89 Kms. media: 35,838

KILOMETROS REC.	FALT.		HORARIO DE PASO
0	89	SALIDA: PALENZUELA pasado el puente-	10,30
6	83	QUINTANA.	10,39
12	77	CORDOVILLA.	10,48
19	70	TORQUEMADA (Sprint Esp.)-giro a la izquierda-	10,59
25	64	HORNILLOS-giro a la izquierda-	11,08
32	57	-precaución giro a la derecha-	11,20
40	49	BALTANAS-giro a la izquierda-C-619(Meta Vol.)	11,33
42	47	-giro a la derecha a Castillo (Alto Mont.)	11,38
49	40	-giro a la izquierda a Villaconancio-	11,49
55	34	VILLACONANCIO.	11,58
58	31	-C-619-se sigue hacia Antiguedad.	12,03
60	29	(Alto Mont.)	12,08
70	19	ANTIGUEDAD-giro a la derecha-(Meta Vol.).	12,25
71	18	-giro a la izquierda a Tabanera-	12,26
81	8	TABANERA (Sprint Esp.).	12,44
84	5	VILLAHAN.	12,49
89	0	METAS: PALENZUELA.	12,59

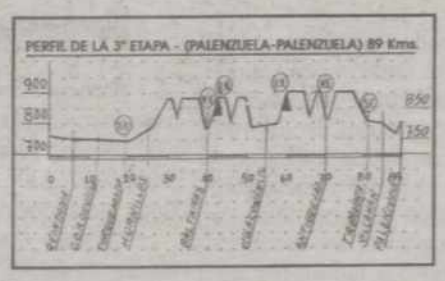

M.C.D.2022

Gala del Fútbol Provincial 1994

Nominados a los premios y homenajeados

Nominaciones para la Gala:

Mejor jugador

** Aficionado:* Domingo Paredes, del C.D. Herrera

** Juvenil:* Luis Fernando Cano, del C.F. Palencia

** Cadete:* Rodrigo Carrera, del A.D.M. Villamuriel

** Infantil:* Jesús Pérez, del C.F. Palencia

** Alevín:* David Durántez, de la A.D. Santa Bárbara

** Benjamín:* Diego León, del C.D. San Telmo

Mejor entrenador

* Alfonso Pérez Fernández, de la P.R.D. Castilla

* José Luis Pirón Granado, del C.D. Venta de Baños

* Luis María García Díez, de la A.D. Villada

Mejor directivo

* Simeón Estilito García Osorno, del C.F. Palencia

* Gercelino Montoya Manchón, del C.D. Venta de Baños

* Valeriano Espina Maté, del C.D. Baltanás

Mejor árbitro

* Carlos Román González

* Moisés Belloso Moreno

* José F. Martínez García

Mejor club

* Peña Recreativa Deportiva Castilla

* CPM Venta de Baños

* C.D. Herrera

Se elegirá al mejor de cada una de ellas.

HOMENAJES

También se rendirá un cálido homenaje a una serie de personas partícipes en diferentes facetas dentro del fútbol provincial:

* Ceferino Atienza (C.D. Baltanás), como entrenador en activo más veterano

* Luis González Herrero (U.D. Alar), por su dedicación en el fútbol de la primera regional

* José Mario Cano (C.F. Palencia) por sus años dedicados al fútbol como jugador coincidiendo con su retirada

* Carlos Abad Merino (C.F. Palencia), por sus años dedicados al trabajo oscuro de varios clubes donde ha estado

* Julio Recio Pedrero, por su trayectoria en el arbitraje

El C.F. Palencia se enfrentará el jueves a una selección regional Sub-21 en La Balastera

Dentro del programa de actos de la Gala, el próximo jueves, a las 20,30, se celebrará en La Balastera un interesante encuentro de fútbol que enfrentará al C.F. Palencia con una selección regional Sub-21 reforzada por el ex-morado Pedro Alberto y jugadores de primera división del Valladolid.

La entrada única costará 300 pesetas.

Charlas-coloquios con entrenadores, árbitros, directivos y jugadores de lunes a viernes

Redacción

Esta semana se celebra la Gala del Fútbol Provincial, que culminará el viernes, a las 10 de la noche, con una cena en el Hotel Europa Centro de Magaz de Pisuerga en la que se elegirá mejor jugador, entrenador, directivo y club, además de rendirse homenaje a personas relacionadas con el balompié palentino.

CHARLAS-COLOQUIO

A partir de mañana tendrán lugar interesantes charlas-coloquios en los que se tratarán diferentes temas relacionados con el apasionante mundo del fútbol.

**** Lunes 13 de junio:***
"Situación del fútbol provincial desde el punto de vista del entrenador'

A las 20 horas del lunes, en el aula de usos múltiples de Cajasalamanca y Soria, se celebrará la primera, que moderada por Alberto Moreno, redactor deportivo de El Norte de Castilla, tendrá a los entrenadores como protagonistas.

El objetivo se centra en analizar el presente y exponer las propuestas de futuro para nuestro fútbol provincial.

La metodología:

-Presentación del tema y ponentes por parte del moderador

-Exposición por parte de los ponentes de sus respectivas categorías (cinco minutos por ponente)

-Coloquio entre los asistentes y los ponentes con relación a los temas planteados

Los ponentes serán los siguientes:

* Tercera División y Regional Preferente.- Alfredo Merino Tamayo, entrenador del C.D. Becerril

* Primera Regional Provincial.- Enrique Hermoso Navascués, entrenador del Palencia B

* Fútbol juvenil.- Jesús Collantes García, entrenador de la Peña Castilla

Javier Pajares, delegado provincial de fútbol

* Fútbol cadete e infantil.- Francisco Javier Blas Iglesias, entrenador del CPM Venta de Baños

* Fútbol alevín y benjamín.- José Luis Martín Ortega, entrenador y director de la ADM Villamuriel

* Las Escuelas de Fútbol.- Carlos Collantes García, entrenador y director de la Escuela de la Peña Castilla

**** Martes 14 de junio:***
El mundo del arbitraje

Tendrá lugar a las 20 horas en el aula de usos múltiples de Cajasalamanca y Soria.

El objetivo se centra en instruir a los asistentes de las diferentes facetas existentes en el ámbito de las reglas de juego, asi como en las diferentes funciones del arbitraje.

Lo moderará Alberto Calleja, redactor deportivo de Radio Palencia SER.

La metodología:

-Presentación de los temas y ponentes por parte del moderador

-Exposición por parte de los ponentes de sus respectivos temas

-Coloquio entre los asistentes y los ponentes con relación a los temas planteados

-Conclusiones por parte de los ponentes y, posteriormente, del moderador

Los ponentes y los temas:

* Nuevas reglas de juego y su aplicación, por Francisco Santamaría Uzqueda, árbitro de primera división.

* Funciones del delegado de partido, por José Antonio Ferdández Macho, delegado del Comité Nacional.

* Funciones del cuarto árbitro, por Carlos Román González, colegiado de Segunda División B.

* Funciones del cuerpo de jueces de línea especiales, por Juan Jesús García Holgado, miembro del mismo.

**** Miércoles, 15:***
"Situación del fútbol provincial desde el punto de visita de los directivos"

Tendrá lugar a las 20 horas en el aula de usos múltiples de Cajasalamanca y Soria moderado por Alberto Abascal, redactor deportivo de Radio Nacional de España.

El objetivo: analizar desde todas las vertientes la problemática del fútbol provincial.

La metodología:

-Presentación del tema y ponentes por parte del moderador

-Exposición por parte de los ponentes de sus respectivos puntos de vista

-Coloquio entre los asistentes y los ponentes con relación a los temas planteados

-Conclusiones por parte de los ponentes y, posteriormente, del moderador

Los ponentes serán los siguientes:

* Junta de Castilla y León.- José María Guerra Valle, jefe de la sección de deportes de la Junta en Palencia

* Federación.- Javier Pajares Barcenilla, presidente de la delegación provincial de fútbol

* Clubs.- Gercelino Montoya Manchón, presidente del C.D. Venta de Baños

* Colegio Provincial de Arbitros.- Jesús Alonso Arenillas, presidente del Colegio Provincial de Arbitros

* Entrenadores.- Numídico Antón Pedrosa, delegado provincial del Comité de Entrenadore

**** Viernes, 17:***
"El enlace entre el fútbol aficionado y el profesional"

Tendrá lugar a las 18 horas, en la Biblioteca Pública (C/Eduardo Dato), moderada por Carlos Martín Santoyo, subdirector y redactor deportivo de ***El Diario Palentino***.

La metodología:

-Presentación del tema y jugadores por parte del moderador

-Exposición por parte de los jugadores de sus respectivos puntos de vista

-Coloquio entre los asistentes y los jugadores con relación a los temas planteados

-Conclusiones por parte de los jugadores y, posteriormente, del moderador.

Los jugadores invitados a la charla-coloquio:

* Luis Sierra, del Spórting de Gijón

* Chuchi Macón, del Real Valladolid

* José Luis Cantero, del Calahorra

* Pedro Arquero, del Real Valladolid

* Pedro Alberto, del Real Oviedo

El sábado 18, en Eros, se entregarán los trofeos de las competiciones correspondientes a las dos últimas temporadas

A las 19 horas del sábado 18, en Discoteca Eros, se procederá a la entrega de trofeos correspondientes a los distintos campeonatos provinciales de fútbol de las temporadas 92-93 y 93-94 (los de Primera Regional y Juveniles los recibirán los clubes en la cena de la Gala del Fútbol):

TEMPORADA 92-93

* *Primera Regional Provincial.*- Barruelo, campeón; Guardo, deportividad.

* *Juvenil provincial.*- Peña Castilla B, campeón; San Antonio, vencedor de la Copa Delegación; Aguilar, deportividad.

* *Cadete.*- E.M. Villamuriel, campeón del torneo de fútbol base; en la Copa Delegación: 1º Peña Castilla A, 2º Palencia B y 3º E.M. Villamuriel; deportividad, C.D. San Telmo.

* *Infantil.*- Campeón del torneo de fútbol-base, el C.F. Palencia; deportividad, Peña Castilla A.

* *Alevín.*- Peña Castilla A, campeón del fútbol-11 y E.M. Villamuriel del fútbol-7; deportividad, Santa Bárbara.

* *Benjamín.*- Campeonato de liga.- 1º Santa Bárbara, 2º San Telmo A y 3º Herrera A; Copa Delegación.- 1º Santa Bárbara, 2º San Telmo A y 3º Palencia Padre Claret

* *Fútbol femenino.*- Torneo Patronato: 1º San Telmo A, 2º San Telmo B y 3º Ave María.

TEMPORADA 93-94

* *Primera Regional Provincial.*- Campeón, Palencia; deportividad, C.D. Otero.

* *Juvenil provincial.*- Campeón provincial, Peña Castilla B; Copa Delegación, San Antonio A; deportividad, Peña Castilla B.

* *Cadete.*- Campeonato regional de Edad: 1º Peña Castilla B, 2º San Juanillo A y 3º Palencia B; Copa Delegación (pendiente de la celebración de las finales); deportividad, Peña Castilla A.

* *Infantil.*- Campeonatos regionales de edad: 1º Peña Castilla B, 2º San Juanillo A y 3º Palencia B; Copa Delegación (pendientes de la celebración de las finales); deportividad, ADM Villamuriel.

* *Alevín.*- Fútbol 7: 1º C.I. Amistad, 2º San Telmo B y 3º San Telmo A; deportividad, Astudillo.

* *Benjamín.*- Torneo C.I. Amisdad: 1º Palencia, 2º Herrera A y 3º Palencia Padre Claret; Copa Disco Bar Juanjo: 1º Palencia Padre Claret, 2º San Telmo A y 3º Palencia.

* *Fútbol femenino.*- Torneo Patronato Municipal de Deportes: 1º San Telmo A, 2º Rayo Burgalés y 3º San Telmo B.

M.C.D.2022

Motociclismo/Gran Premio de Alemania

Puig, en primera línea en 500 cc; Crivillé, en la segunda

Hockenheim (Alemania), (EFE).- Alberto Puig (Honda NSR) consiguió la tercera plaza, primera línea de la formación de salida, del Gran Premio de Alemania de motociclismo, sexta prueba puntuable para el campeonato del mundo de velocidad que se disputará hoy en el circuito de Hockenheim, en el que Alex Crivillé (Honda NSR) realizó el sexto mejor tiempo.

El australiano Michael Doohan (Honda NSR), al igual que el viernes en los primeros entrenamientos oficiales, fue el dominador de la segunda y última jornada de pruebas, que se disputó con el suelo totalmente seco, a pesar de que el cielo estuvo prácticamente todo el tiempo nublado, pero la lluvia no llegó a caer.

Si por la mañana Alberto Puig sorprendió a propios y extraños al conseguir el mejor tiempo de la tanda de pruebas libres, disputada bajo una fina pero persistente lluvia, por la tarde no dejó de asombrar al conseguir el segundo mejor tiempo de la cilindrada máxima del mundial, aunque fuese al aprovecharse a la perfección del rebufo del australiano Doohan.

Puig ya acabó la jornada anterior entre los mejores, segundo tras Doohan, y ayer refrendó las muchas posibilidades que en Hockenheim tiene de subirse por primera vez al podio de la categoría reina en su primer año. Ayer, además de Doohan, tan sólo se vió superado por el estaodunidense y campeón mundial Kevin Schwantz (Suzuki).

Entre los accidentados de la cilindrada destacan dos de sus principales protagonistas, el italiano Luca Cadalora (Yamaha) y el estadounidense John Kocinski (Cagiva), ambos se fueron por los suelos en la segunda y última sesión de entrenamientos oficiales de 500 c.c. y los dos se dañaron la mano izquierda. El primero, además de lesionarse un tendón, se resintió de una antigua herida, el segundo, se propinó una fuerte golpe en el dedo anular.

Ni Cadalora, séptimo al final de la jornada, ni Kocinski, décimo, tendrán demasiados problemas para disputar hoy la carrera alemana.

Doohan delante de Crivillé en el entrenamiento de ayer (EFE)

Fútbol/Mundial

Hotel de lujo para España en EE.UU

Bloomingdale (Illinois, EE.UU.), (EFE).- El hotel "Indian Lakes Resort", lugar de concentración de la selección española para el Mundial'94, es un macro centro de recreo alejado del mundanal ruido de la vasta ciudad de Chicago.

El hotel, situado en la localidad residencial de Bloomingdale, a unos 30 kilómetros de Chicago, posee todo tipo de atractivos para el tiempo libre, aparte de la ventaja de estar lejos de la gran urbe.

Junto a un campo de golf de 18 hoyos, el hotel dispone de amplios jardines, una piscina exterior y otra cubierta climatizada, sauna e instalaciones para masajes, gimnasio con todo tipo de aparatos para el culto del cuerpo -algo tan de moda por estos lares-, una coqueta instalación de mini-golf, amplios salones con cómodos sofás, sala de lectura y de juegos electrónicos, varios bares y restaurantes y una discoteca.

Entre los jugadores, el hotel comienza a ser denominado "Twin Peaks", por la similitud de este de Bloomingdale con el centro hotelero que acaparaba la acción en la famosa serie de televisión dirigida por David Lynch.

La selección ocupa la quinta planta del hotel, en cuyo centro se impone majestuosa una cascada de agua artificial, bajo la cual se encuentra un bar de corte hawaiano.

Salón del vehículo comercial y tiempo libre.

Hay mucho que ver.

Los profesionales del transporte, los amantes de los vehículos de tiempo libre y los interesados en los monovolúmenes familiares tienen mucho que ver. Todas las soluciones que Volkswagen puede ofrecerles. Que no son pocas.

Por primera vez, todo en un Salón irrepetible donde su concesionario Volkswagen le invita a descubrir ese vehículo que siempre ha deseado. Acérquese y verá.

Le abrimos las puertas a su curiosidad. ¿Se lo va a perder?

Del 15 al 18 de Junio.

COBARSA
Avda. de Madrid, s/n - Tel. 72 37 50 - Palencia

Clasificaciones

CLASIFICACIONES

- Etapa:

1. RICHARD, Pascal (ITA/Maglificio) 3h.30:53
2. RUE, Gerard (FRA/Banesto) a 1:00
3. COPPOLILLO, Michele (ITA/Navigare) 1:31
4. MADOUAS, Laurent (FRA/Castorama) 2:46
5. CHIURATO, Andrea (ITA/Mapei Clas) 3:36
6. SORENSEN, Rolf (DIN/Maglificio) 4:27
7. CHIAPPUCCI, Claudio (ITA/Carrera) 4:27
8. RODRIGUEZ, Nelson (COL/ZG Mobili) 4:30
9. BUGNO, Gianni (ITA/Polti) 4:34
10. PODENZANA, Massimo (ITA/Navigare) 4:36

GENERAL

1. BERZIN, Eugeni (RUS/Gewiss) 95.46:43
2. PANTANI, Marco (ITA/Carrera) a 2:51
3. INDURAIN, Miguel (ESP/Banesto) 3:23
4. TONKOV, Pavel (RUS/Lampre) 11:16
5. CHIAPPUCCI, Claudio (ITA/Carrera) 11:58
6. RODRIGUEZ, Nelson (COL/ZG Mobili) 13:17
7. PODENZANA, Massimo (ITA/Navigare) 14:35
8. BUGNO Gianni (ITA/Polti) 15:26
9. DE LAS CUEVAS, Armand (FRA/Castorama)15:35
10. HAMPSTEN, Andrew (USA/Motorola) 17:21
11. POULNIKOV, Vladimir (RUS/Carrera) 18:02
12. BELLI, Vladimir (ITA/Lampre) 19:36
13. TOTSCHNIG, Georg (AUT/Polti) 20:04
14. ARGENTIN, Moreno (ITA/Gewiss) 27:47
15. RICHARD, Pascal (SUI/Maglificio) 28:38
16. GOTTI, Ivan (ITA/Polti) 28:59
17. GIUPPONI, Flavio (ITA/Brescialat) 29:39
18. BOLTS, Udo (ALE/Telekom) 30:23
19. CONTI, Roberto (ITA/Lampre) 33:41
20. REBELLIN, Davide (ITA/Maglificio) 34:46

COMPLEMENTARIAS

- General regularidad:

1. Eugeni Berzin (RUS/Gewiss) 182
2. Djamolidine Abdoujaparov (UZB/Polti) 172

- General equipos:

1. Carrera 287h.41:51
2. Polti a 24:55

- General montaña:

1. Pascal Richard (ITA/Maglificio) 78

- General Intergiro:

1. Djamilidine Abdoujaparov (UZB/Polti) 58h.50:22

- General jóvenes:

1. Eugeni Berzin (RUS/Gewiss) 95h.46:43

Berzin, virtual ganador tras la victoria de Richard en Sestriere

Adrián R. Huber, enviado especial

Sestriere (Italia), (EFE).- El ruso Eugeni Berzin (Gewiss) se ha convertido en el virtual ganador de la septuagésimo séptima edición del Giro de Italia, tras disputarse ayer la penúltima etapa, la vigésimo primera, entre la estación francesa de Dos Alpes y la italiana de Sestriere, con un recorrido de 121 kilómetros y en la que se impuso el suizo Pascal Richard (GB MG).

El corredor helvético se aseguró el Gran Premio de la Montaña y se adjudicó la última llegada en alto del Giro'94, con un tiempo de tres horas, 30 minutos y 53 segundos, con una ventaja de un minuto sobre el francés Gerard Rue (Banesto) y de 1:31 respecto al italiano Michele Coppolillo (Navigaré).

Richard, Coppolillo y el italiano Andrea Chiurato (Mapei) -que acabó quinto, a 3:36- coronaron el primero de los puertos, Lautaret, de segunda categoría, en cuyo descenso se les unirían el colombiano Augusto Triana (Kelme), Rue y el francés Laurent Madouas (Castorama) -cuarto, a 2:46-.

El sexteto pasó Montgenevre, el segundo de los puertos -de primera-, donde los ciclistas ya comenzaron a sufrir las inclemencias climatológicas en una jornada de nieve y frío, con una diferencia de tres minutos y medio respecto al grupo del líder, con el que viajaban Miguel Induráin (Banesto) y Marco Pantani (Carrera).

El Giro había quedado prácticamente sentenciado tras la jornada de Dos Alpes, pero aún quedaba un ligero atisbo de esperanza para los intereses del español, que se desvaneció con rapidez según se fue desarrollando la etapa. Las condiciones climatológicas, cada vez más adversas, y la escasez de fuerzas hacían cada vez más difícil un ataque a la "maglia" rosa.

Induráin no atacó, pero tampoco lo lograron Pantani y sus hombres del Carrera, ni siquiera cuando Berzin pinchó -por tercera vez consecutiva en tres días-, en el descenso consiguiente a la primera de las dos subidas a Sestriere, por donde Richard pasó con Coppolillo, Rue y Chiurato y en donde Madouas y Triana comenzaron a descolgarse.

Pascal Richard ganando la nevada etapa del sábado.- (Telefoto EFE)

El letón Piotr Ugrumov le cedió su bicicleta y el ruso la cambió más adelante por otra en perfectas condiciones. El Gewiss volvió a arropar a su hombre fuerte y Berzin no tuvo más problemas para asegurarse el triunfo. Por primera vez en setenta y siete ediciones, el ganador del Giro será un ciudadano ruso, nacido hace 24 años en Vyburg, una localidad situada a unos 40 kilómetros de San Petersburgo y que antes de la Segunda Guerra Mundial pertenecía a Finlandia.

Berzin se ha confirmado como una nueva estrella en el firmamento ciclista y despejó a su favor la incógnita sobre su capacidad de resistir al frente de una prueba de tres semanas después de haber estado rindiendo a tope desde el principio de la temporada.

El ruso ha ganado una etapa en alto -Campitello-, destronó a Induráin en la cronometrada llana de Follonica y remató en la cronoescalada del Passo del Bocco después de defenderse en las etapas dolomíticas -en las que Pantani forjó su segunda plaza con dos victorias consecutivas-. Y además, el equipo le ha funcionado a la perfección, con una dirección magistral de Moreno Argentin, el más listo del pelotón. Dentro y fuera de la carretera.

Los Alpes no han cambiado la general e Induráin tendrá que conformarse con una tercera plaza bastante digna. Es el único escalón del podio que no conocía en una carrera grande. Cinco veces ha subido a lo más alto -tres Tours y dos Giros- y en una ocasión ha sido segundo, en la Vuelta del 91, que ganó Melchor Mauri.

En la segunda subida a Sestriere, Chiurato se quedó y Richard dejó atrás a Coppolillo y a Rue en una etapa que le salió redonda, ya que, además de ganar, se metió en el bolsillo el premio al mejor escalador, que tenía virtualmente asegurado después de la etapa de Dos Alpes. El grupo de Berzin, Induráin y Pantani entró a 4:36.

Las jornadas alpinas tampoco fueron buenas para el Kelme de Alvaro Pino. Si el viernes se bajó de la bici Laudelino Cubino -ganador de la etapa de Fiuggi-, antes de llegar a Sestriere abandonó su otro hombre fuerte, el colombiano Hernán Buenahora. El balance del Giro no ha sido malo y ahora sólo queda esperar que les llegue la ansiada invitación para disputar el Tour de Francia.

La última etapa de la carrera italiana, la vigésimo segunda, servirá como paseo triunfal de Berzin y concluirá en el tradicional circuito de Milán -con toda seguridad al esprint- después de un recorrido de 198 kilómetros que saldrá de Turín.

Richard: "He rubricado la montaña a lo campeón"

El suizo Pascal Richard no podía ocultar su satisfacción por su triunfo en la vigésimo primera etapa del Giro'94, una de las consideradas etapas reinas, y que le sirvió para asegurarse el podio del gran premio de la montaña de la presente edición.

"Mi objetivo en el Giro no era otro que buscar alguna etapa, sin más. Lo he conseguido y, además, voy a ser el primero en el podio de la montaña, segunda clasificación en importancia de cualquier carrera. Más no se me puede pedir a mis años", dijo Richard.

El ciclista hélvetico matizó: "a pesar de la lucha que he mantenido con Coppolillo -mis referencias eran que es un gran rodador que pasa bien la montaña-, este premio, según el perfil del Giro'94, estaba reservado a los ciclistas colombianos. Me han defraudado porque sólo se les ha visto al final".

Pascal Richard agregó que con su actuación en el Giro se ha ganado un puesto para el Tour de Francia, carrera que le hace mucha ilusión, pues en ella los triunfos tienen mayor repercusión. "Me quedan pocos años como ciclistas por lo que quiero explotarlos al máximo", subrayó.

5ª Carrera Popular PRYCA Ciudad de Palencia
DIA 19 DE JUNIO DE 1994 11 h.
Ya puedes inscribirte, hasta el 18 de Junio en PRYCA, de lunes a sábado y de 18 a 21 h.

M.C.D.2022

LA SEMANA ECONOMICA por Pedro Vega

Los mercados esperan tranquilos los resultados electorales

Madrid, (EFE).-El último día de campaña electoral no ha movido los mercados financieros que permanecieron tranquilos con ligeras subidas en las bolsas y en el mercado secundario de deuda y estabilidad en el mercado de divisas donde la peseta mantuvo posiciones.

La última recta electoral a las Europeas abrió un paréntesis en la actividad del Parlamento y de los agentes económicos que se relanzará la próxima semana, sea cual sea el resultado final de los comicios.

Mañana lunes se reabrirá en el Congreso de los Diputados la "Comisión Rubio" que escuchará los testimonios de varios ex-empleados del grupo Ibercorp que podrían arrojar nuevas luces sobre las prácticas del grupo financiero en las que se inculpa al ex-gobernador del Banco de España Mariano Rubio.

El Gobierno, la generalitat y Volkswagen llegaron a un principio de acuerdo sobre las ayudas públicas a la compañía automovilística que recibirá unos 40.000 millones de pesetas como apoyo a inversiones tecnológicas en Seat, y no para reducir los 4.500 puestos de trabajo que, a juicio de los ejecutivos alemanes, sobran en la filial española, y cuyo costo correrá a cargo de Seat.

La Administración española concederá estas ayudas a pesar de las protestas de las marcas competidoras de Seat, Ford, Citroen, Peugeot, Renault y Opel, que calificaron las ayudas a Volkswagen de "atentado a la libre competencia y a la libertad de mercado".

No obstante, Ford recibirá 7.100 millones de la Generalitat Valenciana y otros 4.500 de la Administración Central como ayudas tecnológicas a la inversión por importe de 105.000 millones de pesetas que la multinacional norteamericana destinará a fabricar un nuevo motor en su factoría de Almusafes.

El día 17 finaliza el plazo para que los antiguos gestores de Banesto presenten recurso contra la decisión del Banco emisor.

En la próxima semana, el día 17, termina el plazo para que los antiguos gestores de Banesto, destituidos por el Banco de España presenten recurso contra la decisión del banco Emisor de intervenir la entidad, días despues de que el Banco de España acusara a Conde de realizar "actos fraudulentos" cuando estaba al frente de Banesto.

La firma del protocolo del uso del gas en el sector eléctrico, obligará a las eléctricas a invertir 52.000 millones de pesetas hasta el año 2000 para adaptar las centrales termicas al ciclo combinado.

La OCDE (Organización para la Cooperación y el Desarrollo Económico), que agrupa a los paises más desarrollados insistió de nuevo en pedir a los Gobiernos mayor flexibilidad en el tiempo de trabajo y en las estructuras salariales.

Para España el organismo internacional ha revisado al alza su previsión de crecimiento económico, del 0,9 al 1,2 por ciento, aunque señala que aumentará el desempleo.

Sindicatos y patronal iniciaron esta semana un tímido acercamiento al diálogo social para intentar desbloquear la negociación colectiva y promover la sustitución de las ordenanzas laborales.

Hasta este momento, 2.6 millones de trabajadores han firmado convenios colectivos, con un incremento salarial medio del 3,71 por ciento.

El déficit por cuenta corriente, se incluye el saldo de la balanza comercial, servicios y transferencias, creció un 5,7 por ciento en abril, hasta 222.400 millones de pesetas, aunque el acumulado de los 4 primeros meses se ha reducido un 30 por ciento sobre igual periodo de 1993, hasta la cifra de 378.400 millones de pesetas.

Las ventas de automóviles crecieron un 31,8 por ciento en mayo, gracias al plan Renove, de ayudas al achatarramiento, que ha propiciado la desaparición de 45.000 vehiculos con más de 10 años entre abril y mayo.

Ferruzzi aumentó su participación en Elosua al 57 por ciento y domina ya el 40 por ciento del mercado aceitero español. El ministro de Agricultura, Luis Atienza, asegura que el Gobierno mantendrá el "control político sobre la multinacional italiana".

AECB pide protección y confidencia para cumplir la normativa referente al blanqueo de dinero

Madrid, (EFE).- El presidente de la Federación Europea de Cuadros de Banca (AECB), el francés Georges Cailloue, dijo ayer a EFE en un entrevista que el sector bancario necesita garantías de protección y confidencialidad si las autoridades quieren que cumpla con la normativa referente al blanqueo de dinero.

Caillou, que clausuró ayer en Madrid el primer Congreso de la AECB que se celebra en España, resumió este encuentro con el término de "unidad, a pesar de las diferencias entre las siete naciones asistentes, lo que permite conseguir una evolución de esta profesión."

El presidente de la federación calificó el blanqueo de dinero como "la plaga de final de siglo, que perjudica al sector bancario, a pesar de nuestra colaboración".

La ley sobre determinadas medidas de prevención del blanqueo de capitales contempla sanciones de hasta dos millones de dólares para las personas o entidades financieras que la infrinjan en España, con el fin de prevenir el blanqueo de dinero procedente del narcotráfico, de actividades ílicitas, de grupos terroristas y de bandas armadas.

Esta norma, que se publicó en el BOE el pasado 29 de diciembre de 1993 y transpone la Directiva 91/308/CEE del Consejo de las Comunidades Europeas, se dirige a pevenir y dificultar el blanqueo de capitales e "instruye a las autoridades españolas para que recaben especialmente la cooperación de las de aquellos Estados cuya soberanías se extiende a territorios limítrofes con España".

Añadió el presidente de la AECB que "los textos legales de Bruselas han olvidado un punto esencial: la protección de las personas que cumplen con su deber, ya que ningún anonimato está actualmente garantizado".

La Directiva europea referida al blanqueo de dinero negro de junio de 1991 "es buena, pero desconoce la puesta en práctica", dijo Caillou, y agregó "que ejemplos recientes, sobre toma de rehenes no sólo del personal bancario sino de familiares, nos confirman la necesidad de que los textos garanticen la seguridad de los que cumplen con su deber".

LA SEMANA EN BOLSA por Esther BARRANCO

Altibajos a la espera de las elecciones

Madrid, (EFE).- La semana fue de vaivenes en las bolsas españolas, con un resultado al final ligeramente bajista, que refleja la incertidumbre de los inversores respecto a los resultados de las elecciones generales y la agitación que continuan viviendo los mercados de deuda.

Habitualmente, las elecciones -aunque se trate de las europeas- actúan como freno del dinero, porque los inversores prefieren tomar posiciones con las aguas políticas más tranquilas.

En este caso, al mercado le interesan más estos comicios como examen de la situación política y del respaldo con que cuenta el Gobierno que por los resultados que arrojen, que no harán modificar la política económica en España.

No obstante, el retraimiento de la inversión viene de largo, cocretamente desde febrero (cuando Estados Unidos comenzó a subir sus tipos de interés a corto plazo). Los analistas continúan insistiendo en que las bolsas españolas deben reiniciar en breve su recorrido alcista pero deberán esperar al menos otra semana más para ver cumplidos sus pronósticos.

Los datos de evolución de la economía estadounidense y las actuaciones de la Reserva Federal (banco central americano) siguen siendo el centro de atención y de inquietud de todos los mercados de acciones y de deuda.

El viernes se conoció un descenso en mayo en el índice de precios al por mayor americano de una décima (frente al 0,2 por ciento de aumento que auguraban los analistas), dato que indica que el tan temido rebrote de la inflación por el momento no se ha producido.

Así, en teoría, la reserva tiene margen suficiente para no continuar subiendo los tipos de interés a corto plazo, que ya ha incrementado en 1,25 puntos -hasta el 4,25 por ciento- en lo que va de año.

Pero los analistas no se fían, porque en ocasiones anteriores tampoco el riesgo de subidas de los precios era alarmante y las autoridades monetarias americanas aumentaron los intereses como medida preventiva.

Esa indecisión se notó esta semana, más que en las cotizaciones, en los volúmenes de negocio, muy deprimidos respecto de los mejores días del ejercicio, con un alto grado de concentración en los valores más capitalizados de las bolsas y con muchas aplicaciones.

El mercado de deuda también transmitió el mismo signo de incertidumbre, con fuertes altibajos en las rentabilidades. Aunque la semana terminó prácticamente igual que empezó, en torno al 9,91 por ciento para el bono a diez años, repuntó por momentos hasta superar el 10 por ciento.

Desde Alemania llegó un nuevo recorte en el tipo de los préstamos con pacto de recompra ("repos") del Bundesbank, en un 0,05 por ciento hasta el 5,10 por ciento, pero pasó prácticamente desapercibido pese a que confirma, por enésima vez, la senda bajista en este tasa de interés, la tercera más importante de las que utiliza el emisor germano.

Después de pasar la semana con subidas y bajadas alternativas, el índice de la Bolsa de Madrid perdió con respecto al viernes anterior 78 centésimas (0,23 por ciento) hasta los 325,51 puntos.

El IBEX 35 -indicador selectivo del mercado continuo- cedió de lunes a viernes 11,63 puntos (0,33 por ciento) y cerró a 3.495,74 puntos, muy cerca de los 3.500 puntos que han actuado como resistencia en estas jornadas.

Por sectores, metal y alimentación cerraron con los mejores recorridos y ganancias del 1,25 por ciento en cada caso, y los bancos terminaron con un alza del 0,30 por ciento desde el viernes anterior. Destacó el Santander, que cerró nuevamente por encima de las 5.000 pesetas una vez superado el efecto de la ampliacaión de capital.

El resto, recortaron sus sectoriales, hasta en un 1,59 por ciento en el caso del grupo de varios. Petróleo y eléctricas bajaron en torno al 0,80 por ciento, y construcción perdió medio punto porcentual.

M.C.D.2022

Alquileres

PROCOCASA, José Zorrilla, 1. Teléfono 744414. En Diego Laínez viviendas y apartamentos en alquiler, amueblados en pleno centro a precio tasado con subvenciones hasta 30% de alquiler. También tenemos cocheras, locales, venta o alquiler, desde 20 m2. Precios interesantísimos.

ALQUILO cochera cerrada, con trastero y plazas de garaje. Zona centro. Teléfono 744050.

ALQUILO barato, local acondicionado. 750635.

ALQUILO local céntrico y naves en Polígono Villamuriel. Teléfono 720632.

ALQUILO piso Noja (Cantabria). Teléfonos 94- 4900032, 4901029.

SE ALQUILA apartamento amueblado, completamente equipado, con televisión, garaje, trastero, todo a estrenar, 50.000. Teléfono 749460. LLamar mediodías, noches.

ALQUILO local sin acondicionar, económico. 730175.

ALQUILO local 75 m2., acondicionado oficina o negocios varios. Julián Diez. Teléfono 721441.

ALQUILO chalet en Benidorm. Teléfono 725896.

SE ALQUILA piso, también meses verano. Teléfono 745815.

SE ALQUILA piso amueblado, céntrico. Teléfono 700905.

ALQUILO piso en Santander, mes Julio. Teléfono 713713.

CANTABRIA, se alquila casa, zona playa, excepto Agosto, (94) 4459350.

ALQUILO piso amueblado, Suances. Temporada verano. Teléfono 725071.

ALQUILO nave en el mejor sitio del Vial. Teléfono 742094.

SANTANDER; alquilo piso amplio, temporada verano, frente bahía y casa amplia con jardín, en Noja (Santander) 942-631227.

VIVIENDA totalmente reformada, fachada a Avda. Manuel Rivera, 38.500 ptas. (incluída comunidad). Comandante Velloso, 1 principal C.

SE ALQUILA ático a estrenar, dos dormitorios, con garaje. Plaza San Antonio. 720892.

SE ALQUILAN naves y apartamentos. Teléfono 726193.

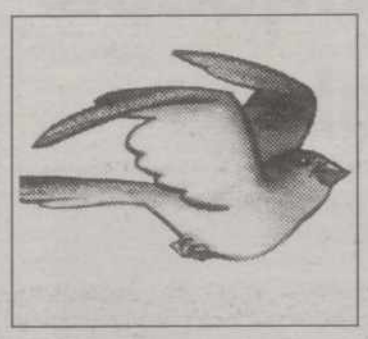

ARRIENDO apartamento-piso, céntrico, con servicios. 740840.

ALQUILO ESTRENAR: Vivienda dos dormitorios. Vivienda dúplex cuatro dormitorios. Local comercial, 17 metros mas sótano. Local comercial, 100 metros mas sótano. Piso bajo, 150 metros para oficina. Situados Antonio Maura, 7. 702574 (716109 horas trabajo).

ALQUILO local totalmente preparado, dos servicios, 60 m2., Agustina de Aragón, 4 (junto Clínica Virgen de la Salud), buen precio. Teléfono 720746.

ALQUILO apartamento. Calle Mancornador. Tres dormitorios. Impecable. Teléfono 751198.

ALQUILO pisos amueblados en Magaz. Teléfono 784012.

ALQUILO piso céntrico, cochera. 747140, de 9 a 11 noche.

ALQUILO piso semiamueblado. Teléfonos 743288- 744637.

ALQUILO apartamentos y pisos, amueblados. Teléfono 720832.

API INMOBILIARIA. Alquiler pisos, apartamentos, estudios. Teléfono 747167.

API INMOBILIARIA. Alquiler local, 210 m2., Virgen de la Esperanza. Teléfono 747733.

PASAJE, alquila locales, naves, oficinas, pisos, Valentín Calderón, 6.

PASAJE, alquila cocheras céntricas desde 4.500, infórmese. 700916.

PASAJE, alquila estudios desde 32.000, calefacción, céntricos, 700916.

PASAJE, alquila piso, tres dormitorios, garaje, 45.000, garaje. 700915.

RUSTIC. Alquiler de apartamento en García Morato, con muebles, 45.000 ptas. 751544.

RUSTIC. Alquiler de piso, cuatro dormitorios, servicios centrales, con garaje, Avda. Reyes Católicos. 751544.

RUSTIC. Venta de piso, tres dormitorios, reformado, zona San Miguel. Interesante. 751544.

RUSTIC. Venta de piso, tres dormitorios, Avda. Reyes Católicos, con garaje, buen estado. 751544.

RUSTIC. Alquiler de apartamento, dos dormitorios, nuevo, cocina amueblada, 48.000. 751544.

RUSTIC. Alquiler de piso, tres dormitorios, zona del Salón, 36.500. 751544.

Automóviles

VENDO coche Ford 1.6 XR3. Teléfono 711651.

VENDO Peugeot 205 GTX, buen estado. 747368.

Fincas

SE VENDE plaza de cochera en calle Casañé. Teléfono 728066-730426.

VENDO piso, Edificio Bigar, 125 m2. 983- 331796.

VENDO piso céntrico, buen precio. Teléfono 747032.

VENDO cochera, dos plazas y trastero, cerrada, Cardenal Cisneros- Avda. Valladolid. 3.850.000 ptas. Teléfono 730625 (horas oficina).

VENDO piso seminuevo en Eduardo Dato, barato. 700449-833241.

BIGAR CENTRO: Vendo garaje. Precio 1.700.000. Teléfono 751040.

VENDO local, 62 m2., 4.500.000. Teléfono 725245.

OCASION; vendo piso, cuatro dormitorios, calefacción central, en Avda. Valladolid. 710565.

DE PARTICULAR a particular, se vende finca a dos kilómetros Palencia, buen precio. LLamar 10 de la noche. 776578.

VENDO local céntrico, 180 m2; auténtica ganga. Teléfono 987-666442.

SE VENDE piso, 130 m2., servicios centrales, zona Cardenal Cisneros. 742630.

VENDO piso. Avda. Reyes Católicos. Teléfono 745720.

VENDO piso, cuatro dormitorios, dos baños, Teléfono 711977.

VENDO piso en Los Olmillos, 90 m2, cuatro habitaciones. Teléfono 725578.

INMOMARCOS vende plazas garaje, normales, dobles, cerradas. Desde 1.000.000 en Martín Calleja, Obispo Barberá, Velázquez, Comandante Ramírez y Cardenal Cisneros. Teléfono 703333.

INMOMARCOS vende 2 últimos pisos calle Inés Moro, 3 habitaciones, salón, cocina, baño y aseo. Garaje y trastero. 9.975.000. Facilidades. Mayor, 14. Teléfono 703333.

INMOMARCOS vende dúplex, 4 habitaciones, salón, cocina, baño y aseo. A estrenar. Precioso. Mayor, 14. Teléfono 703333.

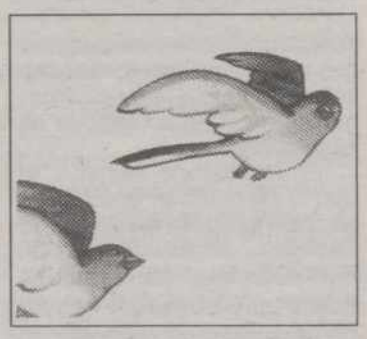

INMOMARCOS vende: Ocasión. Piso Avda. Asturias, 3 habitaciones, salón, cocina y baño. Mayor, 14. Teléfono 703333.

INMOMARCOS vende: Chalet a 3 km. Palencia, parcela, piscina, jardín, depuradora. Precioso. Mayor, 14. Teléfono 703333.

API INMOBILIARIA. Portillo Doña María, cuatro dormitorios, 19.000.000. Teléfono 747167.

API INMOBILIARIA. Apartamento General Goded, terraza. 9.500.000. Teléfono 747733.

API INMOBILIARIA. López Francos, un dormitorio, 4.500.000. Teléfono 747733.

API INMOBILIARIA. Peregrinos, cuarto sin ascensor, 5.500.000. Teléfono 747167.

API INMOBILIARIA. Pisos en construcción en General Goded, Floridablanca, Plaza La Inmaculada, Campos Góticos, Plaza del Cordón y otros. Informes: Martín Calleja, 8. Teléfono 747167.

API INMOBILIARIA. Manuel Rivera, precioso, mejor verlo. Teléfono 747167.

VENDO CASONA antigua, en Cartes, recientemente resturada (a 9 kms. Suances y a 15 minutos de Santander capital). Con 3 plantas y 3 carros de tierra. 35.000.000 ptas. FACILIDADES. Tfno. (942) 882598

PASAJE vende estudios nuevos, desde 5.500.000, infórmese. 700916.

PASAJE vende pisos, construcción, sin entrada, infórmese.700916.

PASAJE vende piso, zona Fábrica Armas, 2º sin ascensor, solo 7.000.000, buen estado, calefacción. 700916.

RUSTIC. Venta de casa en Villaumbrales, 150 m2., con otras edificaciones 250 m2., 100 m2. de patio. En buen estado. 751544.

RUSTIC. Venta de parcela en Grijota. Urbanización los Manchones, con arboleda y casa. Interesante. 751544.

RUSTIC. Venta de parcelas en Villamuriel, urbanizable, agua, luz y gas. 751544.

RUSTIC. Venta de casa en Torquemada, 130 m2. en dos plantas. 751544.

RUSTIC. Venta de casa en Astudillo, 110 m2., situada en el centro, reformada, con garaje. 751544.

BERNA INMOBILIARIA. Venta, alquiler y traspasos de pisos, garajes, locales, naves, solares y fincas. En toda España. Teléfonos 742164- 750327.

Ganados y Aves

SE VENDEN 300 ovejas, juntas o en lotes. 185013 y 908-786226.

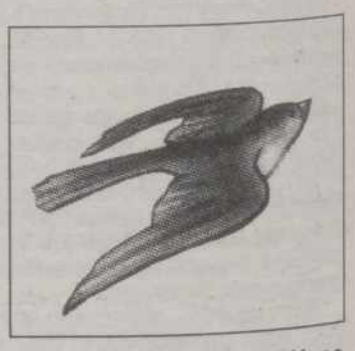

VENDO 35 ovejas. Teléfono 894853.

VENDO burro de pastor. Teléfono 802069.

VENDO 50 ovejas assat. Manuel. Bustillo de la Vega. Teléfono 884074.

M.C.D.2022

Hospedajes

VIVIENDA tercera edad, ambiente familiar, centro de Palencia. Apertura inmediata. Teléfono 701654.

CHICA con niño necesita piso para compartir. 745074.

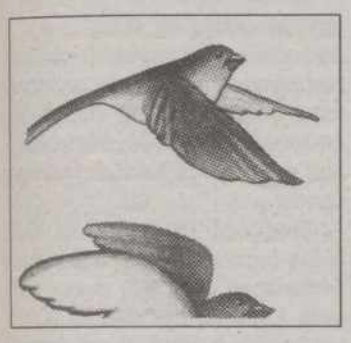

Maquinaria

MAQUINAS. Herramientas. Nuevas, usadas. Plegadoras. Cizallas. Cilindros. (91) 5739766 4095059.

Mudanzas

MUDANZAS GALLEGO: Locales, nacionales, internacionales. Presupuesto sin compromiso. 711111.

Trabajo

BUSCAMOS maridos que le enseñen este anuncio a su esposa. Importantes beneficios venta directa joyería chapada oro. Somos fabricantes. Solicite catálogo gratis. Apartado Correos 606. 46080 Valencia.

SE NECESITA pastor en finca próxima a Soria. Interesados llamar al teléfono (975) 212745 o escribir a Señor Carrascosa. El Collado, 46. 42002 Soria.

SE PRECIA

1 PERSONA

REQUISITOS:

* Profesional en limpieza y lavandería
* Residencia en Palencia
* Carnet de conducir
* Disponibilidad horaria

SE VALORARA:

* Experiencia en Centro Especial de empleo.

Interesados mandar "curriculum vitae", urgente al Apartado Correos 679. 34080 de Palencia, antes del 17/06/94.

EMPRESA TRANSPORTES necesita autónomo con vehículo 4 -5 Tm. carga útil, puerta elevadora. Recogida reparto, capital, provincia. Trabajo fijo, condiciones convenir. 727922.

ALBAÑILERIA GONZALEZ. Cocinas, baños, escayolas y todo tipo de obras. Consúltenos. 702768.

SE OFRECEN esquiladores. Teléfono (908) 778387.

TRABAJE montando cuadros pequeños, casa. Proporcionamos materiales, recogemos producción. DECORHOGAR. Catedrático Alvarez Buylla, 5. Oviedo.

NECESITO chica interna, para poca familia, verano Marbella. 742624.

ALBAÑILERIA RODRIGUEZ: Garantizamos nuestros trabajos. Construcciones, reformas generales, tejados. 742341.

ALBAÑILERIA RODRIGUEZ. Nosotros le hacemos su cocina, baño o reforma, sin que usted se tenga que preocupar de nada y a precio fijo. Llámenos, no se arrepentirá. 742341.

Traspasos

SE TRASPASA, por jubilación, pescadería con vehículo y partido de venta ambulante. Teléfonos 752146-730417, tardes.

Varios

MAGNIFICA Soprano canta ceremonia boda y comunión. (942) 370809.

COMPRO Generador. Teléfono 741647.

SE VENDEN altavoces, juego de luces de disco- bar y lavavajillas industrial. Muy barato. Teléfono 712592- 701660.

¿QUIERE tener una buena oportunidad de negocio? Llama gratuitamente 900-963318, después contacta al 979- 701833. comenzaremos ya.

Vehículos

VENDO furgón económico. Teléfono 701564.

CONCESIONARIO OFICIAL HONDA. Oferta ciclomotores desde 150.000. Regalo casco. María de Padilla, 9. Teléfono 746489.

Ventas

AMUEBLAMOS PISOS. 60.000 ptas. Mueble seminuevo. Calle Anastasia Santamaría, 15. La Manera Rosa.

OCASION Armarios, sofás, camas, electrodomésticos. Todo seminuevo. La Manera Rosa.

VENDO colmenas y enjambres, desnudos. 750049.

SE VENDEN sillas de terraza, seminuevas. Razón: Cafetería La Esquinita. Teléfono 725948.

SE VENDE alfalfa, muy buena. Coop. Antigua. Fuentes Valdepero. Teléfono: 720211.

Los anuncios de esta sección se atenderán en C./ Mayor, 67

¿ESTÁS BUSCANDO CASA NUEVA...?

VEN VOLANDO A CONOCER NUESTRO NOVEDOSO SISTEMA DE CUOTAS CRECIENTES.

UN PRÉSTAMO AL 9,98% TAE A TIPO FIJO Y A 15 AÑOS.

¿Estás buscando casa nueva...? Si es así, acabas de encontrar lo que buscabas.
Un préstamo al **9,98% TAE***, con un novedoso sistema de cuotas crecientes para que tu casa te resulte más cómoda. Sólo pagarás **7.771 ptas.** por cada millón al mes durante el **primer año**, con un incremento sobre tu cuota del 5% cada año. Cuando llegues al **año 15**, estarás pagando sólo **15.386 ptas.** por millón al mes. Al ser un interés fijo, conoces desde el principio las cuotas que pagarás durante todo el tiempo que dure tu préstamo.
Con este sistema de cuotas crecientes, la cantidad que pagas está de acuerdo a los gastos que tienes: pagas menos al principio cuando tienes más gastos, y un poco más al final cuando te viene mejor.
Si tu casa nueva todavía está en el aire, ven volando a Banco Herrero.
Con su novedoso sistema de cuotas crecientes, Banco Herrero tiene la solución que necesitas para tu casa. Y por si no estas seguro, un Seguro Multirriesgo** para tu casa nueva sin coste para tí el primer año.

VEN VOLANDO O LLAMA AL 900 400 368

PRÉSTAMO VIVIENDA
CON SISTEMA DE CUOTAS CRECIENTES

7.771 PTAS.

AL MES POR MILLÓN EL PRIMER AÑO*

** Préstamo Vivienda con interés nominal del 9.25%. Plazo 15 años. Seguro contratado con la Cía. Winterthur.

BH Banco Herrero

PALENCIA: Oficina Principal en C/ Plaza de San Lázaro, 2 (y 2 Urbanas más).

M.C.D.2022

El hijo de la víctima de los estudiantes del "juego del rol" pide que encierren a los asesinos "para siempre" o que "los maten"

Concentración convocada en el lugar del crimen por FECESYR, Jóvenes contra la Intolerancia y otros colectivos

Madrid, (EFE).- Carlos Moreno, hijo del hombre asesinado por dos jóvenes jugadores de "rol" pidió ayer a la Justicia que a los asesinos de su padre "los encierren para siempre y, si los pueden matar, mejor".

El hijo de la víctima del macabro juego hizo estas declaraciones durante la concentración, convocada ayer al mediodía en el lugar del crimen -una parada de autobús en el barrio de Manoteras- por familiares y amigos del asesinado y por FECESYR (Federación Española de Clubes de Juegos del Rol), Jóvenes contra la Intolerancia y otros colectivos.

Ante los varios centenares de personas congregadas, David Méndez, portavoz del colectivo de jugadores del "rol" de Madrid, que agrupa más de 70 clubes, leyó un comunicado de apoyo a la familia y condena al asesinato, tras lo cual los concentrados guardaron hora y media de silencio.

Carlos Moreno definió a su padre, también Carlos Moreno, como "una persona normal, aficionada al fútbol, al Real Madrid, a la que lo único que le gustaba era ver los partidos y estar con sus hijos".

Carlos y Esperanza Moreno.- (Foto EFE)

Sobre los motivos que impulsaron a los asesinos, Javier Rosado, estudiante de Químicas, y su amigo Félix, menor de edad, a cometer un asesinato, dijo que "son chavales que están un poco mimados y que no encuentran nada para divertirse más que matar a una persona para ver qué se siente".

Insistió en que "lo que más me molesta es que la Justicia está ocultando la cara de ellos, pero estamos intentando conseguir fotos" porque "lo único de que tenemos ganas es de cogerlos".

Aprovechó la ocasión para "agradecer al Ayuntamiento y a las autoridades que no se hayan interesado nada por nosotros y que nadie se haya puesto en contacto" y anunció que el lunes la familia se personará como acusación particular en los Juzgados de Plaza Castilla.

Moreno señaló que antes de que mataran a su padre desconocía el juego del rol, pero que desde entonces ha mantenido diversos contactos con clubes y asociaciones de jugadores, de los cuales deduce que estos juegos en sí "no son peligrosos".

David Méndez, representante de los clubes de juegos de "rol", expresó en el comunicado su "repulsa" por este "macabro crimen", su "apoyo absoluto" a la familia de la víctima y su exigencia de que los asesinos cumplan la totalidad de la condena.

Destacó la voluntad de estas organizaciones, a las que pertenecen unos 340 clubes en toda España, de "desvincular" los juegos del "rol" de este asesinato y de defender los "aspectos culturales, educativos y lúdicos" de estas actividades.

También ofreció a la Administración la colaboración de estas organizaciones para adoptar "medidas encaminadas a la regularización de los juegos del rol".

Por su parte, Estaban Ibarra, de Jóvenes contra la violencia, expresó igualmente el apoyo "incondicional" de su agrupación a la familia del asesinado y anunció la creación de una cuenta corriente para canalizar el apoyo económico para los hijos y esposa de Carlos Moreno.

Detenida una banda de atracadores tras sufrir un accidente en la Autovía del 92

En el coche murió uno de los ocupantes

Granada, (EFE).- La Guardia Civil ha desarticulado una banda de tres atracadores de Barcelona después de que el automóvil en que viajaban se estrellara a las 9:30 horas de ayer contra la mediana de la Autovía del 92, en Huétor Santillán (Granada), informaron a EFE fuentes policiales.

En el choque murió uno de los ocupantes del vehículo, otro resultó herido y fue detenido por la Guardia Civil en el lugar del accidente y el tercero, que conducía el automóvil en el momento de producirse el siniestro, salió ileso del accidente.

El atracador que resultó ileso, Francisco R.M., fue detenido a las 14:35 horas mientras recorría a pie el centro de la capital granadina, a donde había logrado llegar tras ser recogido por el conductor de un camión, a quien convenció para que lo llevase hasta un hospital para pedir socorro.

La banda desarticulada atracó anteayer la sucursal de la Caja General de Ahorros en Diezma (Granada), de la que lograron sustraer un botín de 700.000 pesetas, y la Guardia Civil se encontraba alerta por su posible presencia en la comarca, según las mismas fuentes.

Los delincuentes han sido identificados como Francisco R.M., de 37 años, con numerosos antecedentes policiales por robos y atracos, mientras que el herido leve, que ya ha sido dado de alta, es Francisco R.L., de 32 años, que se encontraba en libertad provisional y sobre quien pesa una acusación de asesinato.

Tras ser identificados, ambos han sido trasladados al calabozo de la Comandancia de la Guardia Civil de Granada, y pasarán a disposición judicial en las próximas horas.

El atracador que resultó muerto en el accidente fue identificado como A.M.R., de 39 años, que estaba en busqueda y captura por un tiroteo que protagonizó recientemente en una urbanización cercana a Igualada (Barcelona) contra agentes de la Guarcia Civil.

Las mismas fuentes señalaron a EFE que el accidente se debió a un despite del conductor, por lo que el vehículo Renault 11 matrícula B-8916-HS en el que viajaban los atracadores chocó contra la mediana de la Autovía del 92, Sevilla-Baza, y dió varias vueltas de campana.

En el interior del vehículo, la Guardia Civil halló numerosas armas, munición, y una capucha, aunque no se recuperó el dinero sustraído anteayer en Diezma.

BREVES

EN PRISION EL HOMBRE QUE ROCIO CON GASOLINA A SU EX-MUJER Y LE PRENDIO FUEGO

Palma de Mallorca, (EFE).- Francisco T.T., que el pasado miércoles roció con gasolina a su ex-mujer y le prendió fuego en una tintorería que ésta regentaba en la capital balear, ingresó ayer en la prisión palmesana, tras prestar declaración ante el juzgado de guardia, informaron fuentes judiciales.

Francisco T.T., de 52 años y que ya había sido detenido la semana pasada por amenazas a su ex-cónyuge, aunque quedó en libertad, podría ser acusado de un presunto delito de parricidio, indicaron las mismas fuentes.

El suceso ocurrió sobre las 12:30 horas cuando Francisco roció con gasolina a su ex-esposa y el local que ésta regentaba, y a continuación prendió fuego al combustible, originando un incendio que produjo heridas gravísimas a la mujer y destruyó la tienda.

El fuego, que se propagó con rapidez, alcanzó a la mujer, que salió a la calle envuelta en llamas pidiendo auxilio. Varios transeúntes y vecinos intentaron sofocar el fuego que la abrasaba, mientras otras personas daban aviso a policía y bomberos.

La víctima, Juana G., de 46 años, tuvo que ser trasladada con toda urgencia, en un avión ambulancia, al hospital de quemados de Vall d'Hebrón en Barcelona, donde permanece ingresada en estado "muy grave", según el parte médico facilitado hoy a EFE por una portavoz del citado centro hospitalario.

La mujer, con quemaduras de segundo grado profundas y de tercer grado en el 70 por ciento de su cuerpo, será intervenida quirúrgicamente este lunes para ser sometida a un injerto de piel, según la misma fuente.

FALLECE UN HOMBRE DE 60 AÑOS POR GOLPES EN UNA DISCUSION CON UN VECINO

Chantada (Lugo), (EFE).- Alfonso Fernández Costela, de 60 años, falleció a primera hora de la madrugada de ayer por los golpes en la cabeza que le propinó un vecino con un palo, informó el Gobierno Civil de Lugo.

El suceso tuvo lugar en la parroquia de Pesqueira, en Chantada, y el presunto homicida, José Regal, de 58 años, fue detenido inmediatamente por la Guardia Civil de este municipio lucense.

La muerte de Alfonso Fernández, según fuentes vecinales, tuvo lugar cuando discutía con su vecino sobre a quien correspondía el paso a una finca.

Durante la disputa, José Regal sufrió algunas contusiones, de las que fué atendido en el hospital de Monforte de Lemos, para ser dado de alta posteriormente.

El detenido se encuentra actualmente en las dependencias de la Guardia Civil de Chantada, agregaron las citadas fuentes oficiales.

APARECE MUERTO UN GUARDIA CIVIL EN EL ACUARTELAMIENTO DE ARTA (MALLORCA)

Artá (Mallorca), (EFE).- El guardia civil Carlos Rey Fernández, de 28 años, soltero y natural de La Coruña, apareció muerto en la habitación que ocupaba en el acuartelamiento de la Benemérita de Artá (Mallorca), informaron ayer a EFE fuentes del instituto armado.

Al parecer, Rey Fernández, que se incorporó anteayer en calidad de "guardia eventual en prácticas" a esta comandancia, procedente de la Academia de la Guardia Civil de Baeza (Jaén), podría haberse suicidado con su pistola reglamentaria, según las primeras hipótesis que se barajan, indicaron las mismas fuentes.

Las fuentes consultadas, que eludieron dar más detalles del suceso, señalaron que el titular del juzgado de instrucción de guardia de Manacor ha iniciado las diligencias pertinentes, tras personarse en el lugar de los hechos y ordenar el levantamiento del cadáver para su trasladado al Instituto Anatómico Forense.

M.C.D.2022

Nuestra salud y...

Dietética

Por Luis J. González Castrillo

(Naturópata-Acupuntor)

El domingo pasado les recordábamos la invitación, hecha desde el primer día, de que fueran ustedes, mediante sus cartas, quienes decidieran el producto que más les interesaba y sobre el que nosotros gustosamente les informaríamos. Para el artículo anterior, la mayoría de las personas habían elegido el Ginseng; hoy, la demanda de información recae sobre el aceite de onagra.

La Onagra, también llamada "flor de juventud", "Flor de primavera" o "Primavera del atardecer" entre otros, es una planta introducida en Europa en el siglo XVII, pero que ha sido utilizada por los indios americanos durante cientos de años.

Su nombre botánico es Oenothera biennis, L. y pertenece a la familia de las onagraceas, orden de las mirtales.

La parte utilizada en dietética es el aceite extraído, por presión en frio, de sus semillas. Dicho aceite está constituido en su mayor parte por ácidos grasos esenciales.

COMPOSICION

Vitamina F (Se llama Vit. F a un grupo de sustancias, ácidos grasos poliinsaturados. Se les llama esenciales porque son indispensables para la vida).

Los ácidos grasos esenciales a que hacíamos referencia han sido identificados por cromatografía en fase gaseosa hace catorce años (aproximadamente).

Su composición es como sigue: ácidos grasos (Acido palmítico, A. Palmitoleico, A. Oléico, A. Esteárico, A. Linoleico, A. Gamma-linolénico (GLA), A. Linolénico, A. Araquidónico, A. Gadoléico).

Esteroles (Beta-sitosterol).

Tocoferoles (Alfa-tocoferol, Beta-tocoferol, Gamma-tocoferol, Delta-tocoferol).

El aceite de onagra a una temperatura de veinte grados centígrados es de color amarillento y no tiene olor a rancio. Si descendemos la temperatura por debajo de diez grados centígrados este aceite se hace sólido.

PROPIEDADES

Digamos para comenzar que en la literatura científica europea, existen estudios importantes sobre el aceite de onagra. Esto hace que las virtudes atribuidas hasta ahora sean incontestables.

Una de las funciones principales de la Vitamina F es la de servir como materia prima para la elaboración de prostaglandinas (que son unas sustancias que regulan el metabolismo de cada célula).

OLDAR-PRIM es un producto distribuido por Dietynat. Cada perla de Oldar-Prim contiene 510 miligramos de aceite de onagra de la mejor calidad

Generalmente esta transformación es así:

Acido linoléico -> ácido gamma-linolénico -> ácido dihomogammalinolénico -> PGE1.

Acido linoléico -> ácido gamma-linolénico -> ácido dihomogammalinolénico -> ácido araquidónico -> PGE2.

Pero el paso de ácido cislinoléico a ácido gamma-linolénico puede ser bloqueado por diversos factores, a saber:

Exceso de colesterol, exceso de grasas saturadas en la alimentación, deficiencia de algunas vitaminas y minerales, deficiencia de insulina (diabetes), tabaquismo, envejecimiento celular, insuficiencia hepática, stress, enfermedades víricas y algunos tratamientos químicos.

Por ello, en determinadas circunstancias, el individuo debe tomar en su alimentación ácido gamma-linolénico directamente (al menos hasta corregir las deficiencias a que hacíamos referencia en el párrafo anterior).

No queremos alargarnos más en una explicación que para determinados lectores pudiera resultar incomprensible y/o aburrida, por lo que si alguno desea conocer con más profundidad los mecanismos de actuación o los estudios que existen (y conocemos) sobre el aceite de onagra les rogamos que nos remitan sus peticiones, como siempre, a la Dirección del **Diario Palentino.**

Probablemente, lo que más interese conocer al público en general, son las aplicaciones del aceite de onagra que, dada su composición y la importancia de sus componentes, son muchas. Veamos a continuación las principales:

Se utiliza con éxito en el tratamiento del síndrome premenstrual. A este respecto el Hospital Saint-Thomas de Londres hizo un estudio en 1.981, sobre 65 mujeres que sufrían este problema, calificando los resultados obtenidos como excelentes, sobre todo al obtener un 72% de éxito en dolores mamarios. Regula además el ciclo menstrual y es eficaz en el tratamiento de algunos trastornos de la mama.

Previene las trombosis coronarias y cerebrales.

Normaliza el contenido de colesterol en sangre, previniendo y actuando (a largo plazo), sobre la arteriosclerosis.

Acelera y recupera el crecimiento.

En el tratamiento de la esquizofrenia hay estudios realizados concluyendo que el aceite de onagra tiende a estabilizar el estado de los enfermos, cuando no de mejorarlo.

El estado de la piel mejora notablemente, sobre todo en las personas que presentan una piel seca, escamosa y ezcematosa.

El centro anticanceroso de Bristol recomienda el aceite de onagra como terapia alimentaria, si bien, es verdad que no existe aún ninguna evidencia sobre el efecto de la onagra en el tratamiento de cáncer en humanos.

Un estudio reciente ha demostrado que la administración de aceite de onagra mejora el funcionamiento del hígado en personas alcohólicas, además de reducir la necesidad de tranquilizantes en el periodo de abstinencia.

En personas afectas de esclerosis múltiple se puede lograr una estabilización de la enfermedad, sobre todo si es diagnosticada precozmente. Así lo confirma un estudio realizado en 1979 sobre 480 pacientes en los que el 80% de los enfermos observaron efectos positivos después de un tratamiento continuo de dos a tres años.

Se utiliza el aceite de onagra, como coadyuvante, en el tratamiento de la artritis reumatoide, el asma, envejecimiento prematuro, hipertensión, diabetes, psoriasis, acné, uñas frágiles, úlceras gastroduodenales y enfermedades víricas.

PRESENTACION Y USO

El aceite de onagra se presenta generalmente en perlas de gelatina.

Como preventivo se pueden tomar dos perlas antes de desayuno, comida y cena.

Esta dosificación se puede aumentar en el tratamiento de algunas de las enfermedades vistas anteriormente, pero será siempre nuestro médico o especialista quien tenga la última palabra sobre cuándo y cuánto debemos tomar.

Y animándoles nuevamente a que nos sigan enviando sus dudas o sugerencias ponemos una semana más el punto final a esta sección. Salud y paz para todos.

HERBORISTERIA
ECHINACEA
DIETETICA
*Alimentos naturales macrobióticos.
*Plantas medicinales . *Productos de belleza.
*Consulta naturista (Los martes, previa petición de hora), por el Naturópata D. Luis González Castrillo.
*Masajes terapeúticos y deportivos. *Acupuntura.
*Esteticista y Depilación, tratamientos corporales y faciales.
*Masajes para la eliminación de Amigdalas.
ESTAMOS AL SERVICIO DE TU SALUD
Becerro de Bengoa, 4 Teléfono 700107

M.C.D.2022

LA VIDA EN ROSA

Especulaciones sobre la posible boda de la Infanta Elena

Madrid, (EFE).- La prensa del corazón insiste esta semana en la noticia, adelantada por "¡Hola!", sobre la posible boda, en los próximos meses, de la Infanta Elena, y asegura, tanto ese semanario como "Diez Minutos", que el "elegido" de doña Elena es, definitivamente, el economista Jaime de Marichalar.

En lo que discrepan, en cambio, es en el escenario de la boda. Mientras "¡Hola!" sostiene que se celebraría en los Jerónimos, "Diez Minutos" afirma que la Catedral de la Almudena es "el marco ideal para una boda real, pues el palacio de Oriente, en el que se celebrará el banquete, está a pocos metros y los invitados podrán recorrer la distancia a pie".

Según "¡Hola!", que el nombre de la Infanta no aparezca en la relación de los próximos matrimonios que se celebrarán en los Jerónimos, no significa más que, "por tratarse de una boda real, el ámbito o tratamiento es distinto".

Interrogado por esa revista ha dicho a los periodistas: "Os entiendo. No tengo nada que decir. Entendedme vosotros a mí".

Por otra parte Marian Suárez, hija mayor del ex presidente Adolfo Suárez, ha vuelto a pasar por otra operación, en esta ocasión en la clínica Universitaria de Pamplona, donde ha sido intervenida de un tumor en el pulmón.

La joven, que hace un año se sometió a un trasplante de médula ósea en Estados Unidos, tras descubrírsele un cáncer en el pecho, ha afrontado con valentía la nueva operación, informa "Diez Minutos", que asegura que Marian será dada de alta próximamente.

Los padres de Marian, Adolfo Suárez y Amparo Illana, y su marido, Fernando Romero, permanecen en Pamplona siguiendo la evolución de la enferma.

La actriz y cantante Ana Belén, que rueda en Estambul "La pasión turca", celebró su 43 aniversario rodeada de su marido, Víctor Manuel y de sus hijos, David y Marina, trasladados expresamente desde Madrid, que le prepararon una fiesta sorpresa.

Ana Belén cuenta en "Lecturas" que no le hace ilusión cumplir años, ni que se la catalogue junto con su marido de "pareja ideal" tras 22 años de matrimonio, aunque no se imagina la vida sin Víctor.

La actriz se considera una persona pesimista, que siempre se pone en lo peor, pero reconoce que la vida ha sido generosa con ella. También se confiesa "bastante más insegura de lo que la gente pueda creer".

La obra se ha editado ya en 32 países de 4 continentes

EMI confía en vender cinco millones de discos de gregoriano este año

Burgos, (EFE).- La previsiones de la casa discográfica "EMI-Odeón", editora de las grabaciones de los Monjes de Silos, apuntan a que, para finales de este año, se habrán vendido cinco millones de ejemplares del doble compacto "Las mejores obras del canto gregoriano", según confirmó ayer a EFE la directora del departamento internacional de esta empresa, Ana Villasboas.

Desde noviembre del pasado año, fecha en la que se editó esta obra, que recoge una selección de grabaciones realizadas hace varios años por los monjes del monasterio burgalés de Santo Domingo de Silos, se han vendido tres millones de unidades.

Sólo en los Estados Unidos -explicó Villasboas- se han vendido dos millones de discos desde su salida al mercado el pasado 15 de marzo, mientras que en España, donde se ha catalogado de éxito sin precedentes, las ventas han llegado a los 400.000 ejemplares, lo que equivale a 16 discos de platino.

Este doble compacto de las "Las mejores obras del canto gregoriano" se ha editado en un total de 32 países de los continentes europeo, americano, asiático y australiano.

Ana Villasboas comnsideró "muy llamativo" el nivel de ventas alcanzado por un disco de género clásico, "ya que ninguna otra producción en España ha llegado a esta cifra, a la que sólo se aproximan los discos de éxitos de Julio Iglesias".

El abad de Silos, Clemente Serna, con motivo de su sexto aniversario al frente de este cenobio benedictino, confesó no explicarse las razones de este éxito, "sobre todo porque Silos no es el mejor monasterio de cuantos existen en Europa, ni precisamente somos los que mejor cantamos".

El éxito ha sido tal, que "EMI-Odeón" ha propuesto en varias ocasiones a estos monjes realizar giras de actuaciones, principalmente por los Estados Unidos "algo que por lo menos mientras yo siga siendo el abad de Silos no se llegará a producir", sentenció Clemente Serna.

Un grupo de jóvenes desarrolla un juego de rol, en la concentración de Barcelona.- (Foto EFE)

Trasladaron sus tableros y fichas a la Plaza de Cataluña

50 jóvenes muestran en Barcelona que los juegos de rol no incitan a la violencia

Barcelona, (EFE).- Alrededor de medio centenar de jugadores de rol se instalaron ayer en los parterres de la Plaza de Cataluña de Barcelona para demostrar a los ciudadanos que estos juegos tienen un carácter pacífico y no incitan a la violencia.

Los jugadores barceloneses quisieron sumarse con esta iniciativa a los actos de repulsa y condena por el asesinato en Madrid del trabajador Carlos Moreno, cometido por dos jóvenes que trasladaron a la realidad las reglas y actos de un juego de rol ideado por ellos mismos.

Xavier Polo, miembro del club de juegos de rol "Asgard", uno de los convocantes del acto, explicó a EFE que la intención de esta demostración es que "la gente vea en directo estos juegos y compruebe que no inducen a la violencia", motivo por el cual algunos transeúntes han sido invitados a participar en las partidas.

Los aficionados a los juegos de rol han resaltado que la muerte del trabajador Carlos Moreno "no convierte a todos los jugadores en unos asesinos".

Soto indicó al respecto que "ha existido una campaña en contra del colectivo de jugadores y ahora la gente piensa que somos unos asesinos o unas cosas raras".

En la Plaza de Cataluña, los participantes se reunieron en diferentes grupos y practicaron, utilizando cartas y dados, y el suelo como tapete, algunos de estos juegos, entre ellos "Dragones y Mazmorras", "El Señor de los Anillos", "Star Wars" o "Mutantes en la Sombra".

Los organizadores del acto, que tienen previsto permanecer hasta última hora de la tarde, anunciaron que diferentes asociaciones de juegos de rol de Gerona y de Tarragona se sumarán a esta demostración pública a lo largo del día.

En Cataluña, existen unas 40 asociaciones o clubes que agrupan a los practicantes de estos juegos, alguno de los cuales se nutre de libros, mapas o vídeos que el director de juego o "master" necesita para elaborar las pruebas a las que se someterán a los jugadores según las "habilidades" que tiene atribuidas.

España cuenta con casi 20.000 religiosos en las misiones

Madrid, (EFE).- Casi 20.000 religiosos y religiosas españoles -tanto diocesanos como pertenecientes a órdenes- se encuentran repartidos por el mundo trabajando en escuelas, hospitales y todo tipo de centros asistenciales, según datos de la Confer (Confederación Española de Religiosos).

La mayoría de ellos, 11.242, se encuentran en Iberoamérica, donde los países con mayor presencia religiosa española son Venezuela con 1.697 misioneros, Argentina, con 1.368 y Perú, con 1.285 personas.

Según datos de la Conferencia Episcopal, de los 2.019 sacerdotes diocesanos que intentaron emprender viaje a América entre 1949 y 1993, 477 continuan en América, 1.172 han regresado a españa, 109 han fallecido, 161 se han secularizado y el resto no llegaron a partir hacia aquel continente.

Según Confer, en el total de los países africanos se encuentran actualmente 1.797 misioneros, especialmente en Zaire, donde habitan 436 misioneros, y en los países con especial relación con España, por ejemplo Marruecos y Guinea, con un total de 134.

En Ruanda, de acuerdo con información facilitada por este organismo, que agrupa a todas las órdenes religiosas españolas, a principios de año había representadas 14 congregaciones femeninas, con presencia española, seis masculinas y un instituto secular: Vita et Pax, con un total de 164 personas.

Las más numerosas eran las Hijas de la Caridad, seguidas de las Carmelitas y las monjas dedicadas a la enseñanza, como las dominicas.

Estas 164 personas, junto a los misioneros de Burundi, resultaron galardonadas con el Premio Príncipe de Asturias este año.

FARMACIAS

Domingo, 12: D.ª M.ª Carmen Durántez Nevares (C/. Burgos, 4) y D. Francisco Javier Font Ordóñez (Avda. Asturias, 13).

Lunes, 13: D.ª M.ª Josefa Herrero Muñoz (C/. Mayor, 26) y D.ª M.ª Carmen Esperanza Aller García (Avda. Cardenal Cisneros, 29).

Servicio nocturno: D. José María Fernández Nieto (C/. Mayor, 40). Diariamente desde las 10'30 de la noche.

M.C.D.2022

DOMINGO 12

Santoral: Ss. Juan de Sahagún Cf.; León III p.; Olimpio, Anfión, Nicolás, Esquilo, Gereboldo obs.; Antonina, Basilides, Cirino, Nabor, Nazario ss.; Onofre anac.; Plácido ab.
Misa: *Del Domingo Ciclo B-1994*

Sale el sol a las 06,44 h. y se pone a las 21,45 h. La luna sale a las 09,40 y se pone a las 23,58. Cuarto creciente el 16 en Virgo.

REFRAN: A quien Dios se la dió, San Pedro se la bendiga

EFEMERIDES

1970.- El Rey Hussein de Jordania hace concesiones a los fedayines, cesando las hostilidades con los palestinos.

1979.- Victoria del centro-derecha en las elecciones al Parlamento Europeo.

1984.- Visita pastoral a Suiza del Papa Juan Pablo II.

1985.- Firma en el palacio Real de Madrid del Tratado de adhesión de España a la CE.

1987.- Jean Bedel Bokassa, emperador centroafricano, condenado a muerte por asesinato múltiple, detención ilegal, secuestro y malversación de fondos públicos.

1988.- Elecciones legislativas francesas: los socialistas obtienen la mayoría relativa (276 escaños), la coalición centrista (URC) 271, el Partido Comunista 27 y el ultraderechista Frente Nacional (FN) 1 escaño.

1990.- El Parlamento de la URSS aprueba la Ley de Prensa y otros medios de comunicación, la primera que garantiza la libertad de prensa y los derechos de los periodistas en ese país.

1991.- Primeras elecciones presidenciales en Rusia y rotunda victoria de Boris Yeltsin, que obtiene el 60% de los votos.

- El Partido del Congreso, ganador sin mayoría absoluta en las elecciones legislativas en la India.

1992.- Inauguración en Río de Janeiro de la "Cumbre de la Tierra", en la que se adoptaron una serie de medidas para frenar el deterioro del medio ambiente del planeta.

1993.- Juan Pablo II inicia en Sevilla su cuarta visita a España y rinde homenaje a la "gesta evangelizadora de España en América".

VENTANAL

Villaviudas: Escena de la matanza.- (Foto de Gonzalo Acítores)

Si desea publicar fotografías de su localidad en el "Ventanal", envíelas a El Diario Palentino, Redacción. C/ Mayor, 67 - 34001 Palencia. Indique el lugar y el autor. Se acepta cualquier formato.

CARTELERA

ORTEGA: (mañana sábado *"La noche y la ciudad"*) (18) (5,30-8,15-10,45)
AVENIDA 1: *"Sin miedo en la vida"* (3ª semana) (13) (5,30-8,15-10,45)
AVENIDA 2: *"En el nombre del padre"* (6ª semana) (13) (5,30-8,15-10,45)
AVENIDA 3: *"Persecución mortal"* (2ª semana) (18) (5,30-8,15-10,45)
AVENIDA 4: *"El pequeño nemo"* (2ª semana) (T) (5,30-8,15-10,45)
AVENIDA 5: *"Justicia extrema"* (18) (5,30-8,15-10,45)
AVENIDA 6: *"Canción de cuna"* (2ª semana) (T) (5,30-8,15-10,45)
AVENIDA 7: *"Agárralo como puedas 331/3. El insulto final"* (13) (5,30-8,15-10,45)
BOSTON 1: *"Misterioso asesinato en Manhattan"* (16) (5,30-8,15-10,45)
BOSTON 2: *"Dos viejos gruñones"* (13) (5,30-8,15-10,45)
BOSTON 3: *"Mi padre ¡que ligue!"* (T) (5,30-8,15) *"El banquete de boda"* (18) (10,00)
Cine Club "CALLE MAYOR": *"House of angels" (La casa de los ángeles)* Día 10 - Viernes

SORTEOS

Lotería Primitiva

Jueves, 9 de junio
2-12-22-26-27-41
C 16 - R 6

Sábado, 11 de junio
1-7-21-28-29-34
C 49 - R 9

El gordo de la primitiva
Domingo, 29 de mayo
9-12-24-25-28-38
C 32 - R 7

BONOLOTO

Lunes, 6 de junio
3-15-21-33-42-47
C 40 - R 6

Martes, 7 de junio
5-25-29-34-38-43
C 42 - R 5

Miércoles, 8 de junio
1-6-33-37-41-46
C 2- R 7

Viernes, 10 de junio
4-6-8-38-45-49
C 35 - R 8

21306
S-198

EL TIEMPO Temperaturas en ligero ascenso

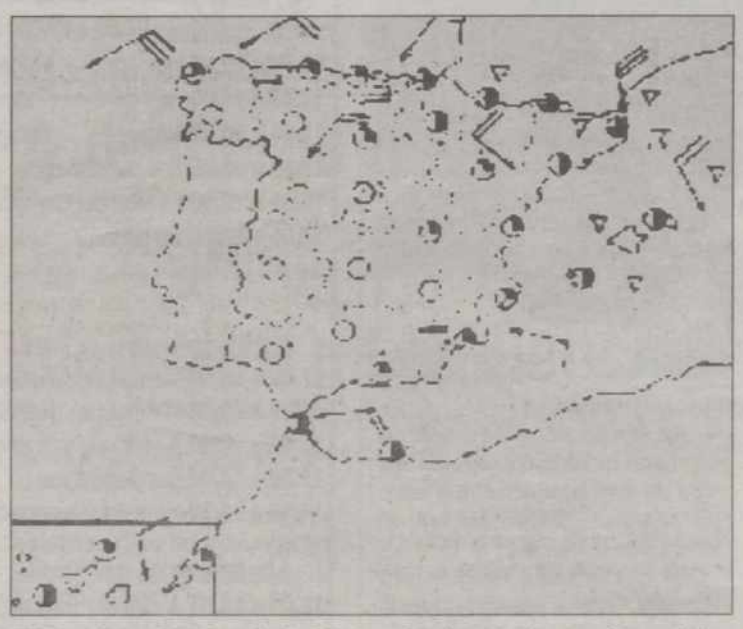

El Instituto Nacional de Meteorología prevé para hoy, cielos poco nubosos o despejados a excepción de intervalos nubosos en el Cantábrico oriental, Alto Ebro, Aragón y Cataluña. Descenso térmico en el nordeste.- (EFE)

El Instituto Nacional de Meteorología prevé para hoy vientos fuertes de levante en el área de Tarifa, del este en el litoral de Galicia y del norte en Pirineos, valle del Ebro y noreste de Cataluña, y posibilidad de algún chubasco de intensidad moderada en Baleares.

En Andalucía, cielos poco nuboso pero con intervalos nubosos en el area del estrecho y sierras donde hay posibilidad de tormentas aisladas.

En Cantabria, País Vasco, Navarra, La Rioja, norte Aragón y en Cataluña, predominio de los cielos nubosos con precipitaciones en el pirineo catalán y débiles y dispersas en el Pirineo aragonés y en el norte de Navarra.

En el resto de la península, poco nuboso aunque con intervalos nubosos por la mañana en las comunidades de Valencia y Murcia. En Baleares, intervalos nubosos con chubascos ocasionales que podrán ser localmente tormentosos y de intensidad moderada y en Canarias, poco nuboso o despejado.

Temperaturas en ligero descenso en Navarra, La Rioja, Aragón, Cataluña y Baleares y sin cambios significativos en las demás comunidades.

En Castilla y León, poco nuboso. Temperaturas en ligero ascenso. Vientos de componente este moderados en el noreste, y flojos con algun intervalo moderado en el resto.

M.C.D.2022

Belén Rueda, presentadora de "Ta tocao" (Antena 3 TV), y Angeles Martín, conductora de "Secretos de familia" (TVE), dos espacios dedicados a las bromas

Competirá con el espacio de Antena 3 TV "Ta tocao"

Tele 5 se suma a la moda de las bromas con el nuevo programa "Te he pillao"

Concha BARRIGOS

Madrid (EFE).- Tele 5 estrenará hoy el programa "Te he pillao", un formato que se ha convertido en uno de los espacios de más éxito en Europa y que ya han ensayado, con desigual resultado, TVE y Antena 3TV: las bromas que se hacen los ciudadanos anónimos con las cámaras de televisión como testigo.

Mientras que el que presenta Belén Rueda en Antena 3TV, "Ta tocao", se ha "posicionado", que dirían los políticos, excelentemente en el índice de audiencia, el que diseñó TVE, "Secretos de familia", conducido por Angeles Martín, ha sido devuelto a talleres para su reestructuración.

Tele 5 ha optado por incorporar un formato original británico. La cadena lo ha bautizado como "Te he pillao", una cacofonía que recuerda mucho al título del de Antena 3TV.

La idea consiste en que todo aquel que tenga afición o devoción por las bromas pueda convertir a sus conocidos, amigos o enemigos en víctimas de sus gracias.

Las inocentadas, que en principio no pueden ser ni de mal gusto ni representar peligro para el sufridor, son grabadas con cámara oculta y, se supone que con la autorización de los protagonistas, se emiten en el programa.

Por el momento, la cadena, que asegura que compró los derechos del programa hace ya un año, emitirá diez episodios doblados de la versión británica y después ofrecerá ya la adaptación española, con presentador, técnicos y participantes del país.

GRAN PREMIO DE CANADA DE FORMULA 1

Al filo de la medianoche, Tele 5 emitirá desde el circuito Gilles Villeneuve de Montreal el Gran Premio de Canada de Fórmula 1, prueba puntuable para el Campeonato Mundial de Automovilismo.

La competición se plantea más intensa que nunca, ya que la ventaja técnica del Benetton pilotado por Michael Schumacher se va acortando a medida que se suceden las pruebas preparatorias, acosado por los Williams, McLaren, Ferrari y Sauber Mercedes.

La vida de Mike Tyson en Canal Plus

Isabel Gemio contará la historia de una anoréxica curada por amor

Marta era una adolescente con un reto en la horizontalidad, que dirían los defensores de lo políticamente correcto, y, acomplejada por lo que ella creía como una gordura sin precedentes en el mundo y ayudada en esa idea por un despiadado noviete, se convirtió en una víctima más de la enfermedad estética de los 90: la anorexia.

La chiquilla, que contará mañana su historia en el espacio de Antena 3TV "Lo que necesitas es amor", comenzó a perder kilos a velocidad de vértigo por el expeditivo método de vomitar todo lo que comía. En dos meses perdió 23 kilos y los pocos amigos con los que se relacionaba.

Al final decidió contarle lo que le pasaba a un psiquiatra, al que sigue viendo. Hace cuatro meses, Marta, que ahora tiene 19 años, conoció a Jorge. Salen juntos desde hace dos y ella asegura que en este tiempo ha avanzado más en su curación que en tres años de tratamiento médico.

Ella acudirá al programa que presenta Isabel Gemio para demostrar su amor a Jorge, quien, a su vez, le regalará los oídos con una serenata.

Mike Tyson en una pelea con Donovan Ruddock

LA VIDA DE MIKE TYSON

El próximo 13 de junio, los tribunales norteamericanos revisarán el caso del boxeador Mike Tyson, encarcelado por violación. Canal + emitirá hoy con este motivo el documental "Mike Tyson, su último combate".

En el reportaje se hace un completo recorrido por la azarosa vida de este boxeador, que pasó de ser una gloria nacional al infierno de la cárcel.

El documento, dirigido por Bárbara Kopple, aporta los testimonios de personas vinculadas a la vida del púgil, que han aceptado por primera vez aparecer en un programa de televisión.

PROGRAMACION DE RADIO

RADIO 5 Todo Noticias — RNE Radio Nacional de España

Información continua nacional e internacional, regional y local desde las 7 de la mañana a la una de la madrugada, de lunes a viernes. Sábados y domingos, Radio 5 Fin de Semana con información, música y programas.

La información de Palencia se emite en boletines de 5 minutos, cada media hora, en el minuto 10 y en el 40. La actualidad de Castilla y León, también en boletines de 5 minutos cada media hora, se emite en el minuto 25 y el 55. El resto de la programación se dedica íntegramente a las noticias nacionales e internacionales

	Onda Media	F.M
Radio 1	–	*91.8*
Radio 2 Clásica	–	*101.0*
Radio 3 Pop	–	*97.6*
Radio 5 Todo Noticias	*603*	*88.0*

CADENA DIAL

89.6 (F.M.) — De lunes a viernes

08,00 a 21,00, Fórmula DIAL (Programación musical con canciones interpretadas exclusivamente en castellano).
21,00 a 22,00, Sonora DIAL (Sonidos latinos, salsa, rumba, merengue...).
22,00 a 24,00, Dentro de ti (Las mejores baladas del pop nacional).
24,00 a 04,00, A solas contigo (Temas románticos, salpicados con pequeñas frases y pensamientos célebres con dedicatorias del oyente).
04,00 a 08,00, Fórmula DIAL.

Programación local: Mañanas: De 9 a 15 horas. **Tardes:** De 16 a 20 horas.

Sábado:

08,00 a 20,00, Fórmula DIAL.
20,00 a 21,00, Tiene Sevilla (Programa dedicado a promocionar los nuevos valores de la música del sur).
21,00 a 22,00, Altozano (Tiempo para el flamenco).
22,00 a 24,00, Fórmula DIAL.

Programación local: Mañana: De 10 a 14 horas.

Domingo:

09,00 a 20,00, Fórmula DIAL.
20,00 a 21,00, Rumbeolas (Programa dedicado a la rumba).
21,00 a 22,00, Altonazo (Tiempo para el flamenco).
22,00 a 23,00, Fórmula DIAL.
23,00 a 24,00, Las estrellas (Monográfico dedicado a nuestras estrellas, con entrevistas y sus canciones).

Programación local: Mañana: De 10 a 13 horas.

SER 96.2 (F.M.) — De lunes a viernes

07,50 a 08,00 Hoy por hoy (Redacción Palencia)
08,50 a 09,00 Hoy por hoy (Redacción Palencia)
12,00 a 14,00 Hoy por hoy (Palencia)
14,10 a 14,30 Hora-14 (Redacción Palencia)
15,10 a 15,30 Ser deportivos
15,30 a 16,00 La Voz del Campo, Club de la Tarde
19,05 19,30 Club de las 7

Sábado:

07,50 a 08,00 Matinal Ser (Redacción Palencia)
08,50 a 09,00 Matinal Ser (Redacción Palencia)
12,30 a 13,30 A vivir que son dos días (Palencia)
13.30 a 14,00 Ser deportivos
14.10 a 14,30 Hora-14 (Redacción Palencia)

Domingo:

12,05 a 14,00 A vivir que son dos días (Palencia)
14,10 a 14,30 Hora-14 (Redacción Palencia)
15,35 a 16,00 Carrusel Deportivo (Palencia)
21,00 a 21,25 Carrusel Deportivo (Palencia)

M.C.D.2022

tve1

08,00.- ¡DOMINGO FIESTA!
10,00.- NOTICIAS
10,05.- CINE PARA TODOS
"Círculo resplandeciente" 1969-106'33"
D.: Jack Couffer
I.: Bill Travers, Virginia Mackenna
12,00.- NOTICIAS
12,05.- EL DIA DEL SEÑOR
13,00.- PUEBLO DE DIOS
13,30.- EL GRAN CIRCO DE TVE
15,00.- TELEDIARIO -1
15,27.- EL TIEMPO
15,30.- CINE DE ORO (I)
"Susan Slade" 1961-112'23" D.: Delmer Daves
I.: Connie Stevens, Troy Donahue
17,50.- CINE DE ORO (II)
"Historia de un condenado" 1952-80'
D.: Raoul Walsh
I.: Rock Hudson, Julie Adams
19,55.- ESPECIAL ELECCIONES
22,00.- LA PELICULA DE LA SEMANA
"Como eliminar a su jefe" 1980-104'47"
DIR: Colin Higgins
Int.: Jane Fonda, Lily Tomlin
00,15.- DORA, DORA
01.10.- NOTICIAS
01,15.- PROS Y CONTRAS
02.50.- HISTORIA DE LOS MUNDIALES DE FUTBOL
03,35.- DESPEDIDA Y CIERRE

la 2 tve

08,00.- THAT'S ENGLISH (R.)
08,45.- TIEMPO DE CREER
09,00.- DIAS DE CINE (R.)
09,30.- CONCIERTO DE JORDI SAVALL EN CUENCA
10,30.- LOS PRIMEROS
12,00.- EL MEJOR DEPORTE
- Motociclismo Campeonato del Mundo de Velocidad
Gran Premio de Alemania
- AUTOMOVILISMO. Monomarcas Citroen ZX.Desde Albacete
- Balonmano. Cto. Europeo de Selecciones
- Vela. Regata Vuelta Ibérica
- Mountain Bike. Gran Premio Coronal
- Tenis. I Trofeo Campeones.
18,00.- AL GRANO
19,00.- ATLETISMO
20,00.- ESPAÑA... Y A POR TODAS
21,00.- EXPEDICION MALASPINA
22,00.- ESPECIAL ELECCIONES
00,30.- ASI SE HIZO... CANCION DE CUNA
01,00.- BALONCESTO NBA
Final Play Off
03,00.- DESPEDIDA Y CIERRE

Antena 3 Televisión

07,00.- RODILLO DE PROGRAMACION
07,15.- MI BELLA GENIO
08,00.- TRAS 3 TRIS, FIN DE SEMANA
11,30.- EL GRAN JUEGO DE LA OCA (Rep.)
14,00.- UN MUNDO DIFERENTE
14,30.- EL PRINCIPE DE BEL AIR
15,00.- NOTICIAS
15,30.- SUPERCINE DEL DOMINGO
"Los más locos y divertidos peque-monstruos"
17,30.- MINI-SERIE
"Los Jackson"
18.30.- CABALLOS: CARRERA DE LA QUINIELA HIPICA
20,00.- LA GRAN DECISION
20,30.- LA LEY BURKE
21,30.- HERMANOS DE LECHE
22,15.- LA GRAN DECISION (Nueva conexión)
22,30.- LO QUE NECESITAS ES AMOR
23,30.- LA GRAN DECISION (Nueva conexión)
00,00.- LO QUE NECESITAS ES AMOR (Continuación)
01,00.- LA GRAN DECISION (Nueva conexión)
01,30.- CINE DE MADRUGADA
"El amor de Swan"
Dir: Volker Schlondorff
Int.: Jeremy Irons y Ornella Muti.
03,30.- TELEVENTA
05,00.- CINE DE MADRUGADA
"Virilidad a la italiana"
Dir.: Paolo Cavara
Int.: Turi Ferro, Agostina Belli

TELE 5

06,30.- AVANCE DE PROGRAMACION Y ESPACIOS PROMOCIONALES
06,35.- RASCAL
07,00.- TELEBUTEN
10.30.- POWER RANGERS (SERIE)
11.00.- RADIO DETECTIVES (SERIE)
11.30.- LAS ESTRELLAS DEL MUNDIAL USA'94
12,30.- MATINAL DE CINE
"Mis seis amores"
Dir.: Gower Champion
Int.: Debbie Reynolds, Cliff Robertson
14,30.- LAS NOTICIAS DE FIN DE SEMANA
15,00.- GIRO DE ITALIA '94
Final etapa Turin-Milan
17,15.- MELROSE PLACE
18,15.- SENSACION DE VIVIR
19,15.- GOMAESPUMA
20,00.- PROGRAMA ESPECIAL ELECCIONES
20.30.- ESTE PAIS NECESITA UN REPASO
22,00.- TE HE PILLAO
23.00.- PROGRAMA ESPECIAL ELECCIONES
00,15.- FORMULA 1
02,30.- GIRO DE ITALIA (Resumen)
02.40.- LOS DIAS Y LAS NOCHES DE MOLLY DODD
03,20.- HIP, HIP, HIPNOSIS
04,20.- NOVEDADES INCREIBLES
04,50.- CIERRE DE PROGRAMACION

CANAL+

08,15.- DEL 40 AL 1
09,10.- DIBUJOS ANIMADOS: "Tiranosaurius rex"
09,35.- TELESERIE: "LOS CHICOS DEL MAÑANA"
10,00.- CINE: "Dime una mentira" (cod.)
11,26.- CINE: "El invitado" (cod.)
13,00.- EL GRAN MUSICAL
14,00.- REDACCION. NOTICIAS
14,05.- TELESERIE: "Tráfico de influencias"
15,00.- DOCUMENTAL NATURALEZA: "Africa sagrada" (cod.)
15,50.- CINE: "1492: La conquista del paraíso" (cod.)
18,21.- CINE: "Europa, Europa" (cod.)
20,10.- FUTBOL
"Lo mejor de "El día después" (cod.)
21,00.- ESPECIAL ELECCIONES ANDALUZAS Y EUROPEAS
22,00.- ESTRENO CANAL+: "El cuervo" (cod.)
23,26.- DOCUMENTAL: MIKE TYSON, SU ULTIMO COMBATE
01,00.- BOXEO: Título del Mundo del Peso Medio
Combate: Ray Jones - Thomas tate
02,00.- CINE: "Fuerza mayor" (cod.)
03,31.- DESPEDIDA Y CIERRE

A primeros del mes de julio habrá en España una nueva empresa de medición de audiencias de televisión

Madrid, (EFE).- En los primeros días del mes de julio habrá en España una nueva empresa de medición de audiencias de televisión, tras el concurso convocado por la Asociación Española de Control de Audiencia de Televisión (AECAT), informó esta asociación mediante un comunicado.

Al concurso se han presentado las empresas Nielsen, Taylor Nelson y AGB, con la que participan otras empresas o instituciones españolas como Eco consulting o la Universidad Complutense de Madrid.

Los técnicos en audimetrías de las diferentes cadenas de televisón que forman parte de AECAT -TVE, Tele 5, Telemadrid, Canal 9, Canal Sur y TVG- están evaluando actualmente la idoneidad de las ofertas y las propuestas que contienen para establecer un servicio de audimetría de televisión, según el comunicado.

"La Junta Directiva de la Asociación -señala- reiteró su compromiso de cumplir los plazos establecidos en el pliego de condiciones, de manera que espera tener resuelto el concurso en los primeros dias del mes de julio".

El comunicado añade que "los integrantes de la AECAT se mostraron satisfechos por la posibilidad de que de modo inmediato se puedan despejar incertidumbres y desconfianzas que se han generado en torno al servicio actual de medición de audiencias televisivas, al ser posible su contraste de modo definitivo".

La AECAT se fundó hace unos meses por las cadenas citadas, tras expresar su disconformidad con los resultados que diariamente realiza Sofres sobre los niveles de audiencias de las diferentes emisoras de televisión, tanto estatales como autonómicas.

Tú puedes cambiar este mundo (si quieres)
intermón
FUNDACIÓN PARA EL TERCER MUNDO
Alvarado, 12
28039 Madrid
Tel (91) 534 28 20
Caja Madrid, of. 0603 c/c 6005465263

M.C.D.2022

BONOLOTO

Bote de 46 millones al no haber ningún máximo acertante

Madrid, (EFE).- Una vez finalizado el escrutinio del sorteo de la Bonoloto celebrado el viernes en Madrid no ha aparecido ningún acertante de primera categoría (los seis números correctos), por lo que se genera un bote de 46.542.918 pesetas.
De segunda categoría (cinco números más el complementario), dos ganadores recibirán 9.354.847 pesetas cada uno.
Los acertantes de tercera categoría (cinco números) cobrarán 149.678 pesetas; los de cuarta (cuatro números), 3.783 pesetas, y los de quinta (tres números), 400 pesetas.

La Feria del Libro de Madrid lleva facturados 631 millones de pesetas

Madrid, (EFE).- Hoy se clausura, la Feria del Libro de Madrid, la principal reunión librera del país, que ha sido visitada por 1.600.000 personas, y en la que se han vendido 207.000 textos, por importe de 631 millones de pesetas, informó ayer la comisión organizadora.
La Feria, que ha permanecido instalada desde el pasado 27 de mayo en el Parque del Retiro, ha tenido como "estrella" de ventas al libro de Alfonso Ussía "Tratado de las Buenas Maneras II", con 5.622 ejemplares distribuídos.
A continuación aparecen "Andaluz", de Antonio Gala, con 3.152 ejemplares; el diccionario de la Real Academia Española en su edición de bolsillo, con 3.022; los "Comentarios" de José María Carrascal, con 2.458; y la "Breve Historia de España" de F. García de Cortázar, con 2.001.

La hija de Ruiz Mateos lanza una tarta a Mariano Rubio en un restaurante

El empresario jerezano se negó a identificarse y aseguró que le interesaba que le detuviesen

Madrid, (EFE).- Paloma Ruiz Mateos, hija del empresario José María Ruiz Mateos, lanzó ayer por la tarde una tarta al ex gobernador del Banco de España, Mariano Rubio, en un restaurante madrileño, en presencia de su padre y mientras su novio fotografiaba el incidente.

El propio Ruiz Mateos explicó a un grupo de periodistas que la cuñada de Rubio, Dolores Posadas, derramó entonces una caña de cerveza sobre el traje del empresario jerezano, lo que provocó que éste haya presentado una denuncia en la Comisaría del barrio madrileño de Tetúan.

Dijo que la intervención de Dolores Posadas supone que "ha declarado la guerra familiar. Yo nunca me he metido con la maravillosa familia Posadas -añadió- pero desde ahora, donde están las Posadas, irán mis hijos y tartazó que te pego".

Los hechos se produjeron despues de que él y su abogado entraron en el restaurante y, tras descubrir allí a Rubio y abandonar el local, "porque se me revolvía el estómago", dijo, avisaron a Paloma Ruiz Mateos.

La hija del presidente del Rayo Vallecano, su novio y una prima se presentaron en el restaurante con una tarta que Paloma "estampó" en el traje del ex gobernador, que estaba escoltado, siempre según Ruiz Mateos, por cuatro policias nacionales.

La Policia pidió a los acompañantes de Ruiz Mateos que se identificasen y, ante la negativa a hacerlo del novio de su hija, éste fue conducido a la Comisaria de Tetúan donde se le tomó declaración y fue puesto en libertad.

José María Ruiz Mateos, quien también se negó a identificarse, declaró que había pedido por favor a los policías que le detuviesen, ya que reconoció que "a mi me interesa mucho que me detengan", y hasta sugirió un titular a los periodistas "Ruiz Mateos detenido porque su hija, la tartera mayor del Reino, le pegó un tartazo al sinvergüenza y al ladrón de Mariano".

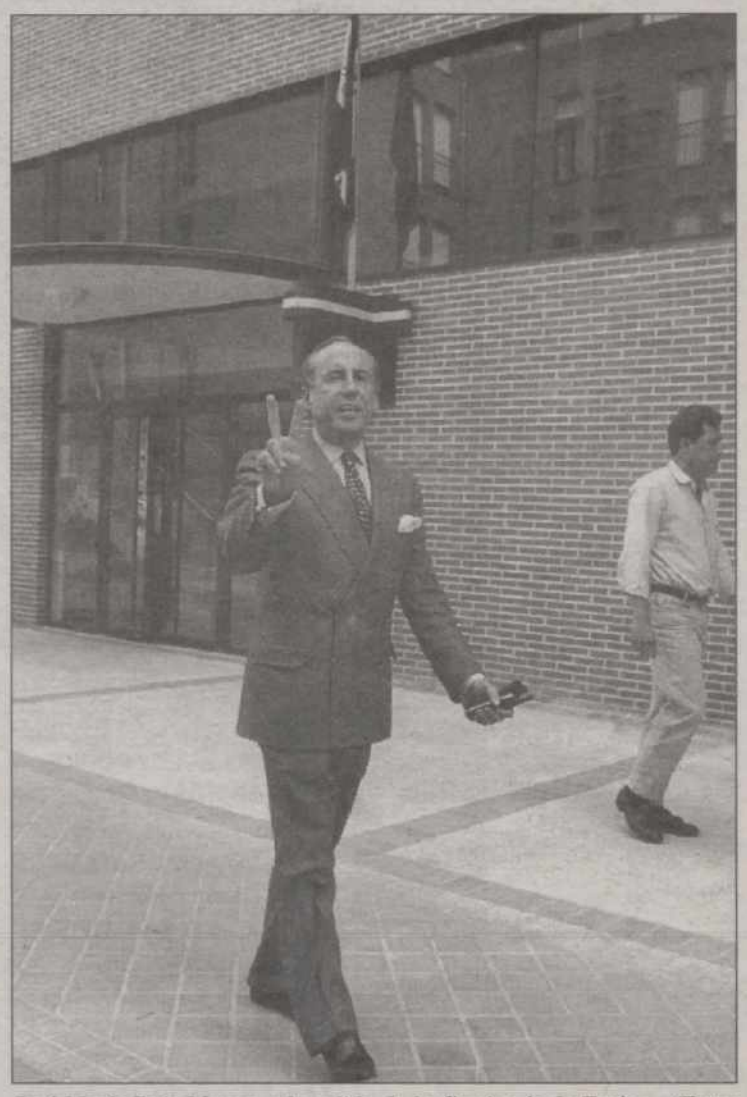
José María Ruiz Mateos a la salida de la Comisaría de Tetúan.- (Fotot

No obstante, la Policia no atendió a su petición y Ruiz Mateos tuvo que acudir en taxi a las dependencias policiales para interesarse por el novio de su hija y, "de paso", le puso una denuncia a Dolores Posadas.

Mariano Rubio declaró posteriormente a EFE que no presentará ninguna denuncia contra la hija de Ruiz Mateos, ya que "no serviría de nada y sería una pérdida de tiempo".

Rubio, que dijo que Ruiz Mateos "lleva muchos años haciendo payasadas", añadió que su hija Paloma, "que es una mandada", apareció en el restaurante con un fotográfo y le tiró la tarta que "sólo le manchó un poco la chaqueta".

José María Ruiz Mateos recordó que él facilitó la información a la prensa sobre la cuenta de Mariano Rubio en Suiza y otras denuncias sobre Rubio y el ex ministro Miguel Boyer que aseguró que "me las ha dado Roldán, el propio Roldán, a ver si te enteras".

Los casinos españoles abrirán las puertas de sus actos culturales al público en general

Ponferrada (León), (EFE).- El presidente de la Federación Española de Círculos y Casinos Culturales, Joaquín María Gallego, adelantó ayer en la localidad leonesa de Ponferrada que estas entidades abrirán al público en general las puertas de cuantos actos culturales celebren.
Esta es la principal resolución adoptada en la XIX Asamblea Nacional de Círculos y Casinos Culturales, que esta noche se clausura en la localidad berciana.
Público y socios podrán disfrutar, de forma indistinta, de cuantas actividades culturales, como exposiciones y conciertos, organicen estos centros culturales, "para perder su carácter elitista y acercarse más a la sociedad", agregó Gallego.
Además, con una política de apertura, estas sociedades podrán solicitar, "con más fuerza", exenciones fiscales a las diversas administraciones.
Actualmente, los casinos intentan obtener un tratamiento especial en impuestos gubernativos, como el IVA, municipales, como las contribuciones, y especiales, como las tasas de la Sociedad General de Autores de España.
Gallego resaltó que muchos casinos "tienen edificios histórico artísticos que mantener", por lo que muchas veces, su actividad resulta deficitaria.
Otra de las resoluciones adoptadas consiste en promocionar este tipo de sociedades entre la juventud, "ya que estamos convencidos de que para subsistir es fundamental la savia que aporta", añadió.
La Federación engloba a más de cien sociedades de estas características en las principales ciudades de España, la mitad de cuyos presidentes, han asistido a la asamblea.

SAN ISIDRO / EPILOGO

Higares se quedó a un paso de la puerta grande

Juan Miguel NUÑEZ

Madrid, (EFE).- A un paso de la Puerta Grande, con una oreja y petición de otra, se quedó ayer Oscar Higares en la corrida epílogo de la larga feria de San Isidro, cuyo principal aliciente sobre el papel eran los toros de Victorino Martín, aunque a la postre fue el torero quien dio importancia al festejo.

FICHA DEL FESTEJO.- Seis toros de Victorino Martín, desiguales de presencia, mansurrones y complicados. Sólo el tercero y en parte el cuarto "se dejaron". El viento condicionó mucho el planteamiento de las faenas y el propio juego de los toros.

Luis Francisco Esplá: media caída y dos descabellos (palmas), y bajonazo (silencio).

Miguel Rodríguez: estocada trasera y caída y estocada baja (silencio tras un aviso), y pinchazo y gran estocada (ovación).

Oscar Higares: estocada (una oreja), y estocada (vuelta tras aviso y petición de oreja).

La plaza se llenó en tarde soleada y de fuerte aire.

VALIENTE, PUNDONOROSO Y CADA VEZ MAS SEGURO HIGARES

"La propina" de la larga feria de San Isidro dio resultado. Parece mentira que después de ventisiete tardes seguidas de toros todavía quedaran ganas para volver a Las Ventas con un sólo día de descanso. El mérito es del ganadero, Victorino Martín, cuyos toros siguen siendo un importante imán taquillero.

Aunque luego, sobre los hechos en el ruedo, la corrida no se justificó lo suficiente. Fue un encierro normal, sin exageraciones en nada, ni en presencia ni en contenido. Incluso hubo toros que de no haberse llamado "victorino" hubieran ido para atrás, como el cornicorto segundo o el blando cuarto, aunque éste acabó recuperándose.

Se puede decir que los toros pusieron el nombre, pero el contenido de la corrida fue obra de los toreros, los tres muy dispuestos. Y un claro vencedor: el valiente, pundonoroso y cada más seguro Higares.

El alicantino Esplá destacó una vez más en el tercio de banderillas, apoyándose para clavar en unas portentosas facultades.

A Miguel Rodríguez le sobraron ganas para triunfar, aunque le faltaron toros.

Higares triunfó por arrestos y, sobre todo, por lo bien que planteó la faena al tercero de la tarde. Un triunfo anunciado en el quite por delantales con el preciso y precioso remate de la revolera.

M.C.D.2022